

# वित्तामोड नगरपालिका, भापा

वित्तामोड नगरपालिकाको वस्तुगत विवरण

अर्जुनधारा नरपालिका

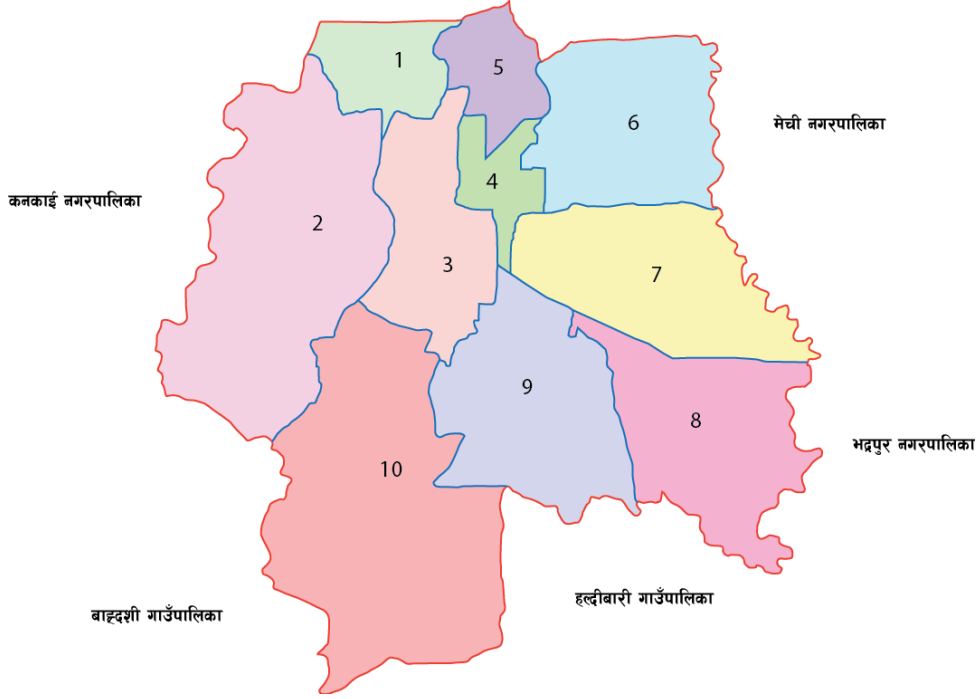

तयार गर्ने

नेशनल फ्यूचर फाउण्डेशन

वित्तामोड-१, भापा

फोन: ०२३-५४६५११, ९८४४६५९३३८

(प्रयास प्रारम्भ को प्राविधिक सहयोगमा तयार गरिएको)

वित्तामोड नगरपालिका-५, भापा

फोन: ०२३५४४१२४, ९८०२७३५८८३



वित्तामोड नगरपालिका,

वित्तामोड नगरकार्यपालिकाको कार्यालय, वित्ताबजार, १ नं. प्रदेश

फोन: ०२३- ५४५८००, ५४०२४४

# नेपालमा विर्तामोड नगरपालिकाको अवस्थिती



## Jhapa District

Jhapa District  
(After Re-Structured of Local Bodies)

\*All maps are not in Scale only for location purpose

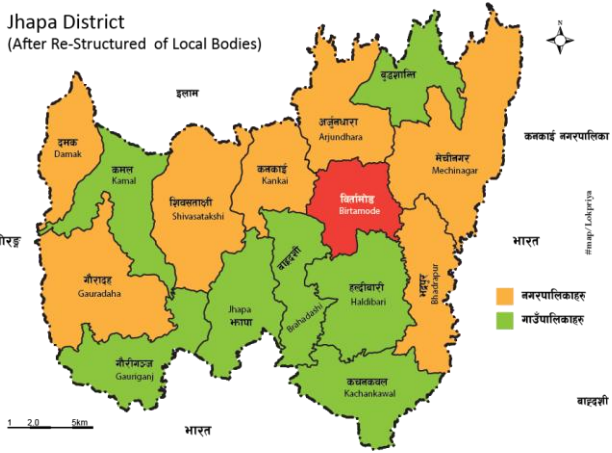

■ Birtamod Municipality

## अजुंधारा नगरपालिका



## विर्तामोड नगरपालिका

## प्राक्कथन

विश्वका १८९ देशहरु मध्ये नेपालले समेत सन २००० मा भएको सयुक्त राष्ट्र शहसताब्दी सम्मेलनको घोषणा अनुसार ८ वटा शहसताब्दी विकास लक्ष्य हासिल गर्ने प्रतिवद्धता सहितको हस्ताक्षर गरेको अनुरूप अझ पनि विभिन्न आयोजनाहरु सञ्चालन भइरहेका छन् । आठवटा विकास लक्ष्यहरुमा १) अति गरिवी र भोकमरीको अन्त्य गर्ने, २) सबैलाई विश्वव्यापी प्राथमिक शिक्षाको पहुँच पुर्याउने । ३) लैङ्गिक समानता तथा महिला शक्तिकरणको प्रवर्द्धन गर्ने, ४) बालमृत्युदरलाई कम गर्ने, ५) मातृ शिशु स्वास्थ्यमा सुधार ल्याउने, ६) एचाआइभि एडस, औलो तथा अन्य महामारी रोगहरूसँग लड्ने ७) पर्यावरणीय दिगो विकासलाई सुनिश्चित गर्ने । ८) विकासका लागि विश्वव्यापी साभेदारीताको विकास गर्ने । रहेका छन् । उल्लेखित लक्ष्य हासिल गर्नका लागि अन्तिम वर्षसम्म आइपुग्दा नेपाल मानव विकास सूचाङ्कमा १३८ औं स्थानमा रहेको छ भने विश्व अब **शहसताब्दी विकास लक्ष्य** वाट अब **दिगो विकास लक्ष्य** तर्फ अघि बढीसकेको छ ।

समयसँग सगै विकासको अवधारणा, सिद्धान्त र कार्यन्वयनका नयाँ नयाँ उपायहरुको खोजीले नयाँ आयामहरु थप्न सफल भएको छ । हिजो सम्म हवाइपत्रहरुको भरपर्ने सञ्चार माध्यम आज रेडियो, टेलिभिजन, पत्र पत्रिका हुँदै मोबाइल र इन्टरनेटसम्म आइपुगेको छ । हिजोका कतिपय सञ्चारका सामग्रीहरुलाई आजको नयाँ शैलीले ९० प्रतिशत भन्दा बढी प्रतिस्थापन गर्न सफल भएको छ । त्यसरी नै आर्थिक भौतिक तथा सामाजिक विकासमा समेत विद्यमान प्रविधिको विकासले नयाँ समयको माग र विश्वव्यापी प्रतिस्पर्धालाई अझ शसक्त बनाएको पाइन्छ । आखिर सबै कुरा मानवीय र यस पृथ्वीको भलाईको लागि हुनु पर्छ भन्ने मान्यता सबैले राखेका छन् र राख्नु पर्दछ ।

विकास निमार्णलाई अझ जनमुखी र प्रभावकारी बनाउनका लागि स्थानीय देखि राज्यका प्रमुख लक्ष्य तथा उद्देश्यहरुलाई अपेक्षितरूपमा पुरा गर्नका लागि सबै भन्दा मुख्य आधार भनेको वास्तविक तथ्याङ्क हो । सानो भन्दा सानो देखि ठूला ठूला योजनालाई सफल बनाउनका लागि सहि तथ्याङ्कले ठूलो भूमिका खेल्दछ । परम्परागत शैलीबाट गरिएको तथ्याङ्क संकलनका कतिपय कमी कमजोरीहरुलाई केलाउदै सूचना प्रविधिबाट शून्य कागजको प्रयोग गरी मोबाइलबाट नगरपालिकाको विस्तृत विवरण तथा घरधुरीको तथ्याङ्क र नगरपालिका भित्रका सरकारी, गैरसरकारी तथा नीजी संस्थाहरुको भौगोलिक अवस्थिति सहितको तथ्याङ्क संकलन गरी नयाँ सोच र नमुना विकासको तर्फ उन्मुख गराउनका लागि यो प्रयास गरिएको छ । आगामी दिनमा यसबाट प्राप्त सिकाईहरुलाई संस्थागत गर्दै जाने कुरामा सबैको साथ र सहयोगको अपेक्षा समेत गरेका छौं ।

यस किसिमको नविनतम कामलाई यहाँसम्म ल्याउनका लागि सहयोग पुर्याउनु हुने नगरपालिकाका सम्पूर्ण कर्मचारीहरु, प्राविधिक सहयोगी, भौगोलिक रूपमा टाढा भएर पनि तथ्याङ्कलाई व्यवस्थित बनाउन देखि लिएर अनलाइनबाटै विश्लेषण र कार्यसम्पादन गर्ने डा. हरि खनाल र अहो रात्र खटेर तथ्याङ्क व्यवस्थापन गर्ने केशव घिमिरे, प्रयास प्रारम्भ र नेशनल फ्यूचर फाउण्डेशन सबै कर्मचारी तथा डाटा संकलन गर्ने सबै स्वयंसेवकहरु प्रति हार्दिक आभार प्रकट गर्दछु ।

खड्ग बहादुर कार्की  
कार्यकारी अधिकृत  
वित्तमोड नगरपालिका

## विषय सुची

स्रोत नक्सा	
प्राक्थन	
क. परिचय भूमिका	१
ख. समस्याको विश्लेषण	२
ग. नगरपालिकाको वस्तुगत विवरण (पार्श्वचित्र) औचित्य	२
घ. वस्तुगत विवरण प्रकाशन गर्नुको उद्देश्य	३
ङ. वस्तुगत विवरण तयारी विधि	४
१. नगरपालिकाको परिचय	६
२. ऐतिहासिक पृष्ठभूमि	६
नामाकरण	७
अवस्थिती (सिमाना)	७
क्षेत्रफल	८
वार्डका मुख्य वस्तीहरू	८
३. भौगोलिक स्वरूप	१०
४. स्थानीय चाडपर्व, जात्रा र मेलाको विवरण	१०
५. पर्यटकीय स्थलहरूको विवरण	१३
६. वर्तमान भू-उपयोग सम्बन्धी विवरण	१५
७. सिंचित क्षेत्रफलको विवरण	१७
८. वन क्षेत्र/नर्सरी सम्बन्धी विवरण	१७
९. सरकारी/सार्वजनिक जग्गाहरूको विवरण	१८
१०. जनसंख्या वितरणको अवस्था (२०५८-२०६८)	१९
११. वडा अनुसार घरधुरी तथा जनसंख्याको विवरण	२०
१२. उमेर तथा लिङ्गका आधारमा जनसंख्याको विवरण	२०
१३. आर्थिक रूपले सक्रिय जनसंख्याको अवस्था	२१
१४. मातृभाषाको आधारमा जनसंख्याको विवरण	२१
१५. धर्मको आधारमा जनसंख्याको विवरण	२२
१६. जातियताको आधारमा जनसंख्याको विवरण	२२
१७. लिंग र उमेरका आधारमा घरमुलीको विवरण	२३
१८. १० वर्ष र सो भन्दा माथिका महिलापुरुषहरूको पहिलो पटक विवाह गरेको उमेरको आधारमा जनसंख्या	२३
१९. अपांगताको आधारमा जनसंख्या (Population by disability)	२३
२०. अपाङ्गता परिचयपत्र लिएका बालबालिकाको विवरण	२३
२१. छानाको प्रकारको आधारमा घरधुरी संख्या	२४
२२. स्वामित्वको आधारमा घरपरिवारको बसोबासको अवस्था	२४



२३.	खानेपानीको श्रोतको आधारमा घरपरिवार सम्बन्धी विवरण	२५
२४.	इन्धनको प्रयोगको आधारमा घरपरिवार विवरण	२५
२५.	बत्ती प्रयोगको आधारमा घरपरिवार विवरण	२६
२६.	उपलब्ध सेवा सुविधाको आधारमा घरपरिवार विवरण	२६
२७.	शौचालय प्रयोगको आधारमा घरपरिवार विवरण	२७
२८.	वसाई सराई सम्बन्धी विवरण	२७
२९.	खाद्यान्न आत्मनिर्भरताको अवस्था	२८
३०.	स्वामित्वको प्रकारको आधारमा "महिला"घरमुली सम्बन्धी विवरण	२८
३१.	भूस्वामित्व सम्बन्धी विवरण	२९
३२.	परिवारको स्वामित्वमा रहेको जग्गा जमिन सम्बन्धी विवरण	२९
३३.	आर्थिक वर्ष २०७२।०७३ को पञ्जिकरणको विवरण	२९
३४.	आर्थिक वर्ष २०७२।०७३ मा भएको नागरिकता तथा अन्य सिफारिसहरुको विवरण	३०
३५.	जेष्ठ नागरिक तथा एकल महिलाहरुको विवरण ( <a href="#">आ.व.२०७२।०७३</a> )	३०
३६.	वडा अनुसार सामाजिक सुरक्षा भत्ता पाउने व्यक्तिहरुको विवरण	३०
३७.	वार्षिक कार्यक्रमबाट लक्षित कार्यक्रमतर्फ भएको विनियोजन तथा खर्चको अवस्था	३०
३८.	शैक्षिक संस्थाहरुको विवरण	३१
३९.	विश्वविद्यालय तथा कलेजहरु	३६
४०.	५ बर्ष र सो भन्दा माथिकाको साक्षरताको आधारमा जनसंख्याको विवरण	३७
४१.	विद्यालयमा अध्ययन गरिरहेका छात्रछात्राहरुको विवरण	३७
४२.	५ बर्ष र सो भन्दा माथिकाको शैक्षिक अवस्था	३८
४३.	विद्यालयमा भर्ना नभएका तथा विद्यालय छाडेका बालबालिकाहरुको विवरण	३८
४४.	कूल साक्षरता दरमा महिलाहरुको हिस्सा	३८
४५.	वडा अनुसार साक्षरता प्रतिशत	३९
४६.	बालविकास केन्द्रको विवरण	३९
४७.	विशेष शिक्षातर्फ स्रोत कक्षामा अध्ययनरत छात्र/छात्राको विवरण	४०
४८.	विद्यालयहरुमा शौचालयको विवरण	४०
४९.	तहगत शिक्षक विवरण	४३
५०.	शिक्षक तथा कक्षा कोठाको पर्याप्तता	४९
५१.	विद्यमान स्वास्थ्य सेवाहरु	४९
५२.	खोप सेवाको विवरण	५०
५३.	खोप सेवा छोडने बालबालिकाको अवस्था	५०
५४.	लिंग अनुसार बाल विवाह सम्बन्धी विवरण (१८ वर्ष मुनिका)	५२
५५.	कामदारको रुपमा घर/परिवारबाट घर बाहिर गएका बालबालिकाहरुको विवरण	५३

५६.	श्रमिक बालबालिकाको प्रकार	५३
५७.	बालबालिकाहरुको हत्या अपहरण सम्बन्धी विवरण	५३
५८.	स्वास्थ्य सम्बन्धी सूचकांकहरु	५३
५९.	बालकलबहरुको विवरण	५४
६०.	वडागत बालकलबहरुको विवरण	५५
६१.	बालकलव/तथा बाल समुहले प्रतिनिधित्व गरेका संघ संस्थाहरुको विवरण	५५
६२.	DCWB मा दर्ता भई न.पा.अन्तर्गत रहेका बालकलबहरुको संख्या	५६
६३.	जन्मदर्ता भएका बालबालिकाको संख्या	५६
६४.	परिवार विहीन बालबालिकाको अबस्था	५६
६५.	सामाजिक अपराध र महिला हिंसा सम्बन्धी विवरण	५६
६६.	वातावरण तथा सरसफाई	५७
६७.	फोहरमैला व्यवस्थापन	५८
६८.	सेवा प्रवाह विवरण	५८
६९.	कृषि सेवा केन्द्र, उपकेन्द्र, कृषक समूह	५८
७०.	पशु सेवा केन्द्र, उपकेन्द्र, कृषक समूह	५९
७१.	हुलाक सेवा केन्द्र	५९
७२.	नगपालिकाका हालका भवनहरु	५९
७३.	वसपार्क वा वस स्टेशन	५९
७४.	सिचाईको स्रोत	६०
७५.	तालतलैया र प्राकृतिक पोखरीको नाम (सिमसार/रामसार क्षेत्र समेत)	६०
७६.	नपाको टाढाको वस्तीबाट सम्बन्धित नपाको केन्द्र पुग्न लाग्ने अनुमानित समय (घण्टा)	६१
७७.	बैंक तथा वित्तीय संस्था	६२
७८.	खुला क्षेत्र	६३
७९.	सामुदायिक भवनहरु	६३
८०.	धार्मिक स्थल	६३
८१.	सडक सञ्जालको विद्यमान अवस्था	६४
८२.	निर्माणाधीन नगर स्तरीय सडकहरु	६८
८३.	नगर क्षेत्रभित्र रुट परमिट लिएर संचालन भएका सवारी साधनहरुको विवरण	७०
८४.	नगर क्षेत्र चल्ने सवारी साधनहरुको विवरण	७१
८५.	विद्यमान सतह ढलको अवस्था	७२
८६.	सार्वजनिक शौचालय सम्बन्धी विवरण	७२
८७.	प्रकोपबाट भएको क्षति सम्बन्धी विवरण (आ.व. २०७२।०७३को)	७२
८८.	विपद व्यवस्थापन पूर्व तयारी सम्बन्धी विवरण	७३

८९.	शहरी विद्युतीकरण	७४
९०.	दुर संचार सम्बन्धी विवरण	७४
९१.	भोलुङ्गे पुल/पुलपुलेसा सम्बन्धी विवरण	७४
९२.	व्यापारिक केन्द्रहरुको विवरण	७४
९३.	अचल सम्पतीको विवरण	७५
९४.	सार्वजनिक पाटीपौवा र चौतारा सम्बन्धी विवरण	७५
९५.	खेल मैदान सम्बन्धी विवरण	७५
९६.	पार्क, वनस्पति तथा उद्यान सम्बन्धी विवरण	७६
९७.	नगरपालिका कार्यालयदेखि प्रत्येक वडाकेन्द्रसम्मको दूरी	७६
९८.	राष्ट्रिय तथा अन्तराष्ट्रिय गैरसरकारी संघसंस्थाको विवरण र वार्षिक बजेट	७६
९९.	नगर क्षेत्रभित्र गठन भएका टोल विकास संस्थाहरुको विवरण	७७
१००.	वडा नागरिकमञ्च तथा नागरिक सचेतना केन्द्र सम्बन्धी विवरण	७७
१०१.	मुख्य पेशा सम्बन्धी विवरण	७७
१०२.	औसत मासिक पारिवारिक आम्दानी विवरण	७८
१०३.	औसत मासिक पारिवारिक वचत विवरण	७८
१०४.	विप्रेषण (रेमिटान्स)को विवरण	७९
१०५.	वडा अनुसार विपन्नता स्तरीकरण	८१
१०६.	विद्युत/सौर्य उर्जा आयोजनाहरुको स्थिति	८१
१०७.	वार्षिक कृषि उत्पादन सम्बन्धी विवरण	८१
१०८.	पशुधन तथा सोबाट हुने उत्पादनको अवस्था सम्बन्धी विवरण	८२
१०९.	नगरबाट बाहिर निकासी हुने वस्तुहरुको विवरण (वन पैदावार)	८२
११०.	जग्गाको किसिम अनुसारको विवरण	८२
१११.	औद्योगिक तथा व्यापार, व्यवसाय (निर्माण व्यवसायी समेत) सम्बन्धी विवरण	८२
११२.	विगत ३ आर्थिक वर्षको आयव्ययको विवरण	८३
११३.	नगरपालिकाले सञ्चालन गरेका प्रमुख कार्यक्रम तथा योजनाहरु	९९
११४.	नगरपालिकाको संगठनात्मक ढाँचा	१००
११५.	नगरपालिकाको कार्यालयमा हाल कार्यरत कर्मचारीहरुको विवरण	१००
११६.	सरकारी कार्यालयहरुको नाम, टेलिफोन विवरण	१०१
११७.	स्थानीय राजनैतिक दलहरु	१०१
११८.	नगरपालिकासंग साभेदारी गरेका संघ संस्थाहरु	१०२
११९.	नगरपालिकाको भगिनी सम्बन्ध रहेको संस्था	१०४
१२०.	नगरपालिकाको स्थापनाकालदेखि हालसम्मका प्रमुखहरुको विवरण	१०४
१२१.	विगत ३ वर्षको MCP: को स्तर	१०४

१२२.	विमानस्थलको विवरण	१०७
१२३.	शवदाह पशु वधशालाको विवरण	१०८
१२४.	विशेष ब्यावसायिक खेती र उत्पादन हुने मुख्य कृषि बाली	१०८
१२५.	नगरपालिका क्षेत्रभित्र रहेका होटलहरूको विवरण	१०८
१२६.	बेरोजगारको तथ्याङ्क	११०
१२७.	सुरक्षा ईकाईहरू	१११
१२८.	सहकारी संस्थाहरूको विवरण	१११
१२९.	एफ.एम / रेडियो / टेलिभिजन स्टेशनहरूको विवरण	११५
१३०.	व्यापारिक फर्महरूको विवरण	११६
१३१.	सामुदायिक मेलमिलाप सम्बन्धी समिति गठन र क्रियाकलाप	११७
१३२.	प्राकृतिक श्रोत (खानी/खनिज आदि)	११७
१३३.	पशुपंक्षी/वन्यजन्तुको विवरण	११७
१३४.	सुकुम्वासीको तथ्याङ्क	११७
१३५.	अल्पसंख्यक/सिमान्तकृत बर्गको तथ्याङ्क	११७
१३६.	घरभाडामा बस्नेहरूको विवरण	११८
१३७.	नगरपालिकाभित्र रहेका विशेष, संरक्षित, स्वायत्त क्षेत्रको विवरण	११८
१३८.	नगरपालिका आफैले बनाएका नियम र विनियमहरूको विवरण	११८
१३९.	नगरपालिकाका अवसर, चुनौति र समस्याहरू	१२१
१४०.	नगरपालिकाका विकास सम्भावनाहरू	१२५
१४१.	निर्वाचित जनप्रतिनिधिहरूको नाम	१२६
१४२.	स्रोत नक्सा	१२८

# वित्तामोड नगरपालिका, भाषा

## वित्तामोड नगरपालिकाको वस्तुगत विवरण

### क) परिचय/भूमिका

विकेन्द्रीकरणमार्फत् स्थानीय स्वशासन प्रक्रियालाई व्यवस्थित गर्ने अभिप्रायले लागू गरिएको स्थानीय स्वायत्त शासन ऐन २०५५ तथा तत्सम्बन्धी नियमावली, २०५६ ले हरेक नगरपालिका तथा स्थानीय निकायहरूले समसामयिक सूचनामा आधारित रहेर आवधिक योजना तयार गर्नु पर्ने र आवधिक योजनाको लागि सूचना, तथ्यांकसहितको नगरपालिकाको वस्तुगत विवरण तयार गर्नु पर्ने स्पष्ट कानुनी व्यवस्था गरेको छ। यस परिप्रेक्ष्यमा वित्तामोड नगरपालिकाको विभिन्न चरणको, परामर्श तथा छलफल पछि नगरकोको विस्तृत तथ्याङ्क संकलन गरी वित्तामोड नगरपालिकाको आर्थिक र प्रयास प्रारम्भ प्रा.लि.को प्राविधिक सहकार्यमा नगरपालिकाको जनसांख्यिक विवरण र विश्लेषण, आर्थिक विकासका अवस्था र क्षेत्र, सामाजिक विकासको अवस्था र क्षेत्र, भौतिक विकासको अवस्था र क्षेत्र, वन तथा वातावरणको अवस्था र क्षेत्र तथा संस्थागत विकास र सुशासनको अवस्था सम्बन्धी तथ्यांक सूचनालाई संकलन विश्लेषण गरी नगरपालिकाको वृहत् तथ्याङ्क सहितको पार्श्वचित्र तयार गरिएको छ।

समसामयिक तथा दिगो विकासका लागि प्रभाकारी योजना र योजनाका लागि गुणस्तरीय तथ्याङ्क अपरिहार्य छ। कुनै पनि विकास योजनाको सफलता, जानकारी कुन स्तरमा भएको छ भन्ने कुराको वास्तविक मूल्याङ्कन सही तथ्याङ्कबाट मात्र मापन गर्न सकिन्छ। गुणस्तरीय तथ्याङ्कले आर्थिक, भौतिक तथा सामाजिक विकासका लागि सही र वैज्ञानिक निर्णय लिन एवं जनमैत्री नीति नियमहरू निर्माण गर्न साथै विद्यमान नीति नियमहरूको समयानुकूल परिमार्जन गर्न, र समुदायका सबै नागरिकहरूबीच विगत, वर्तमान र भविष्यको अवस्था बारे प्रमाण प्रदान गर्न सक्छ। गुणस्तरीय तथ्याङ्कको अभावमा हुने विकास योजना फितलो बन्न सक्छ भन्ने कुरा कसै पनि दुइमत छैन। आजको प्रतिस्पर्धात्मक समयमा विकासलाई बढ्दो विश्वव्यापीकरणसँग तुलना गरेर समेत हेर्नु पर्ने वातावरण बन्दै गइरहेको छ। यसका लागि भरपर्दो तथ्याङ्कको आवश्यकता पर्दछ। नगरपालिकाको आवाधिक योजना निर्माण गर्न र योजना अनुसारका कार्यक्रम, परियोजना तथा विकासका क्रियाकलाप सञ्चालन गर्नका लागि सबै पक्षको तथ्याङ्कको जरुरत पर्दछ। यसमा पनि प्राथमिक स्रोतबाट संकलन गरिएका तथ्याङ्कहरू अन्य द्वितीय स्रोतबाट संकलन गरिएका भन्दा बढी महत्वपूर्ण र गुणस्तरीय हुन्छ।

परम्परागत तथ्याङ्क संकलनका माध्यम तथा तरिकाहरूबाट प्रभावकारी र गुणस्तरीय तथ्याङ्क संकलनमा कठिनाई उत्पन्न हुने गर्दछ भन्ने आर्थिक स्रोत साधनको समेत मितव्यायिता नहुने हुँदा आधुनिक प्रविधिहरूको प्रयोगलाई अबलम्बन गर्नु पर्ने आवश्यकता संगै यस वित्तामोड नगरपालिकाको सम्पूर्ण घरधुरीको विवरणलाई मोबाइल प्रविधिको प्रयोग गरी गर्ने प्रयास गरिएको छ। जसबाट समय, आर्थिकस्रोतमा मितव्यायिताका साथै तथ्याङ्कको गुणस्तरीयतामा समेत सुधार आएको पाइएको छ। कतिपय सरकारी तवरबाट गरिएका तथ्याङ्कहरू नै वास्तविक तथ्याङ्कसँग मेल नहुँदा विकासका कामकारवाहीहरूको मूल्याङ्कनमा समेत प्रत्यक्ष असर पर्ने गरेको छ।

## ख समस्याको विश्लेषण:

नगरपालिकाको पार्श्वचित्र निर्माण, आवधिक योजना निर्माण तथा वार्षिक कार्यक्रम र बजेटहरूको वितरणमा वैज्ञानिक विश्लेषण हुन नसकेको वर्तमान अवस्थामा विकासलाई समानुपाति ढंगबाट अघि बढाउन सकिएको छैन । वास्तविक तथ्याङ्क नहुँदा खुल्ला दिशामुक्त, पूर्ण खोप, धुवारहित नगरपालिका, पूर्ण साक्षर नगर घोषण जस्ता राष्ट्रिय अभियान सफल बनाउने काममा समेत कठिनाई उत्पन्न हुने हुँदा वर्तमान अवस्थामा सत्य र वस्तुगत तथ्याङ्कबारे देखिएका समस्याहरूलाई निम्न बमोजिम उल्लेख गरिएको छ ।

- कागजबाट संकलन गरिएको तथ्याङ्कमा मानवीय त्रुटी रहनु र नगरको वास्तविक अवस्था थाहा हुन नसक्नु ।
- विभिन्न समयमा चाहिने खण्डीकृत तथ्याङ्कको प्रतिवेदन निर्माण गर्नका लागि समय र आर्थिक भार परिरहने ।
- घरघनीले विवरण बताएको भरमा संकलकहरूबाट संकलन गर्दा सही तथ्याङ्क विवरण उपलब्ध हुन नसक्नु ।
- विभिन्न कार्यक्रम र परियोजना सञ्चालन पछि भएको परिवर्तनका सम्बन्धमा अनुगमन तथा रुजु गर्नका लागि नगरपालिकामा समेत यथेष्ट प्रमाणका आधारहरू हुन नसक्नु ।
- नगरपालिकाबाट प्रदान गरिने सेवा सुविधाको वैज्ञानिक वितरण र नीति निर्माण गर्ने आधार तयार गर्नका लागि सही डाटाको व्यवस्थापन हुन नसक्नु ।
- गरीबी, विपन्न र पछाडीएका जातजातीहरूको यथेष्ट प्रमाणहरू नगरपालिकाको कार्यालयमा व्यवस्था हुन नसक्नु ।
- कागजबाट संकलन गरिएको तथ्याकंलाई पुन कम्प्युटरमा राखी विश्लेषण गर्नु पर्ने हुँदा दोहोरो काम र त्रुटी बढी हुन सक्ने अवस्था सृजना हुनु ।
- पटक पटक तथ्याङ्क संकलन गरिए पनि वस्तुगत र यर्थात परक तथ्याङ्क नहुँदा लागत मूल्यमा बृद्धि भइ आर्थिक भार बढी हुने ।
- सेवाग्राहीबाट आवश्यक कागजात हराएको खण्डमा नगरपालिकाबाट उपलब्ध हुने सेवा सुविधामा कठिनाई हुने रुजु गर्नका लागि प्रतिलिपी काजातको व्यवस्थागर्नका लागि थप आर्थिक भार बेहोर्नु पर्ने

माथि उल्लेखित तथ्याङ्क तथा सूचना व्यवस्थापनबाट हुने प्रत्यक्ष तथा अप्रत्यक्ष कठिनाईहरूलाई व्यवस्थित गर्न सकेको खण्डमा नगरपालिकाको समग्र विकासमा दीर्घकालिन प्रभाव पर्ने र दिगो विकासका कार्यक्रम सञ्चालन गर्नका लागि सहयोग पुग्ने छ ।

## ग. नगरपालिकाको वस्तुगत विवरण (पार्श्वचित्र) औचित्य:

माथि उल्लेखित समस्याहरूको सरल र सहज समाधानका लागि मोवाइलमा आधारित र मानवीय त्रुटीहरूलाई न्यूनिकरण गर्दै नगरपालिकाको विस्तृत तथ्याङ्क संकलन तथा व्यवस्थापन गर्न

पारिवारिक तथ्यांक र भौगोलिक अवस्थिती सहितको डिजिटल तथ्याङ्क अद्यावधिक गर्ने सम्बन्धमा यो परियोजना सञ्चालन गरिएको हो । यसका लागि कम्प्युटरमा सर्भर निर्माण गरी नगरपालिका रहेका सबै घरधुरीको फोटो सहितको वस्तुगत तथ्यांकलाई व्यवस्थापन गरिएको छ । यसबाट कुनै पनि व्यक्तिको विवरण सजिलै खोजी उसको अवस्थाका बारेमा र नगरपालिकाको स्रोत सम्बन्धमा भौगोलिक अवस्था सहितको वस्तुगत सूचना राख्न सकिने छ । यो परियोजनाको औचित्यलाई निम्न बमोजिम उल्लेख गरिएको छ ।

- तथ्यांक संकलनमा विश्वसनीयता वृद्धि भई नगरपालिका तथा जिविस, तथा सम्बन्धीत विषयगत कार्यालयबाट हुने अनुगमन तथा निरीक्षणमा समेत प्रभावकारीता हुने ।
- घरधनीले बताएको विवरण अनुसार तत्काल रुजु गर्न सकिने ।
- नगरपालिकाबाट प्रदान गरिने सेवा सुविधाका लागि व्यक्तिगत र पारिवारिक विवरण आधारमा नाम खोजी सेवा प्रदान गर्न सकिने ।
- विभिन्न राष्ट्रिय अभियान जस्तै खुला दिसामुक्त क्षेत्र घोषण अभियान, धुवारहित नगरपालिका, पूर्ण खोप र पूर्ण साक्षरता जस्ता अभियानमा वस्तुगत तथ्यांकको आधारमा निर्णय गर्न यथेष्ट प्रमाणहरु संकलन गर्न सकिने ।
- एकै पटकमा तथ्याङ्क संकलन पूर्ण हुने हुँदा वस्तुगत र यर्थात परक तथ्याङ्क उपलब्ध भइ आर्थिक मितव्यायिता हुने ।

#### घ. प्रोफायल निर्माणका उद्देश्यहरु:

वित्तामोड नगरपालिकाको सामाजिक, आर्थिक, भौगोलिक लगायतको समग्र वस्तुस्थिति भल्काई नगरपालिकाको आवधिक र दिगो विकास योजना तर्जुमा गर्न आधार रेखा (Baseline) तथ्यांक उपलब्ध गराउनु यस वस्तुगत विवरणको मूल उद्देश्य हो । आवश्यक सूचना तथा तथ्यांकहरु उपलब्ध गराई नगरपालिकाको विस्तृत पार्श्वचित्र तयार गर्न वस्तुगत स्थिति विश्लेषण गर्न सहयोग गर्नु यस दस्तावेजको अर्को प्रमुख उद्देश्य हो । यस वस्तुगत विवरणका थप विशिष्ट उद्देश्यहरु देहायअनुसार रहेका छन्:-

१. वित्तामोड नगरपालिकाको वस्तुस्थितिको बारेमा जानकारी गराउने ।
२. नगरपालिकाको आर्थिक, सामाजिक, भौतिक पूर्वाधार, भौगोलिक, राजनीतिक वातावरणको बारेमा अभिलेखीकरण गर्ने ।
३. नगरपालिकामा रहेका विभिन्न स्रोत साधनको उपलब्धता र स्थिति विश्लेषण गर्ने ।
४. नगरपालिकामा रहेका सरकारी कार्यालय तथा संघ संस्थाहरुको एकीकृत विवरण विश्लेषण गर्ने ।
५. नगरपालिकाको विषयगत/क्षेत्रगत विकासका सम्भावनाहरुको बारेमा विश्लेषण गर्ने ।
६. नगरपालिकाको आवधिक/वार्षिक योजना तर्जुमाको लागि समग्र क्षेत्रको सूचना/तथ्याङ्क उपलब्ध गराउने ।

## ड. पार्श्वचित्र तयारी विधि:

यो दस्तावेजको तयारीका क्रममा सर्वप्रथम नगरपालिका स्थानीय विकास मन्त्रालयबाट जारी गरिएको नगरपालिका पार्श्वचित्र तथा आवधिक योजना निर्देशिकाले व्यवस्था गरेबमोजिम विभिन्न विषयगत सूचनाहरूको लागि सूचना संकलन गर्नका लागि प्रश्नावली तयार गरियो । प्रश्नावलीलाई मोवाइल प्रविधिमा स्थानान्तरण गरी सफट्वयर प्रणालीसँग जोड्ने काम सम्पन्न गरिसके पछि कनकाइनगरपालिका लगायत स्थानीय राजनीतिक दलका प्रतिनिधिहरूसँगको छलफल गरियो । तथ्याङ्क संकलकहरूलाई ३ दिनको प्रशिक्षण प्रदान गरिएको थियो ।

पार्श्व चित्र तयार गर्नका लागि निम्न चरणहरू पुरा गरिएको छ ।

## क. तथ्याङ्क संकलनका लागि प्रश्नावली तयार

पार्श्वचित्र निर्माण गर्न तयार गरिने प्रश्नावली स्थानीय विकास मन्त्रालयबाट जारी गरिएको नगरपालिका पार्श्वचित्र तथा आवधिक योजना निर्माण निर्देशिकालाई मार्गदर्शक साधनका रूपमा अवलम्बन गरिएको छ । मोवाइल प्रविधिमा आधारित सफट्वयर निर्माण गरी प्रश्नावलीहरूलाई सफट्वयरमा राखेर तथ्याङ्क संकलनलाई द्रुत गतिमा सम्पन्न गरिएको छ । प्रश्नावलीहरूलाई तर्कसंगत ढंगबाट नियन्त्रित गरिएको हुँदा मानवीय त्रुटीहरूलाई कम गरी प्रभावकारिता र मितव्यायितालाई वृद्धि गरि तथ्याङ्कलाई अद्यावधिक गरिएको ।

## ख. तथ्याङ्क संकलक स्वयंसेवकहरूको छनौट तथा तथ्याङ्क संकलन सम्बन्धि अभिमुखीकरण

नगरपालिका पार्श्वचित्र निर्माणका लागि चाहिने सम्पूर्ण तथ्याङ्कका लागि सम्बन्धित वडाबाट योग्य तथ्याङ्क संकलकको छनौट गरियो छ । संकलक छनौट गर्दा अनुभवी, भौगोलिक र जनसंख्या घनत्वलाई ध्यान दिइएको छ भने जातीय, भाषिक, वर्ग र लैङ्गिक जस्ता साभ्ना सवालहरूलाई समेत आधारको रूपमा लिइएको छ । स्थानीय भाषाको ज्ञान भएको र स्मार्ट मोवाइल चलाउन जान्ने व्यक्तिलाई प्राथमिकता दिइने छ । तथ्याङ्क संकलन अवधिभर संकलकहरूको अनुगमन, निरीक्षण र आवश्यक पृष्ठपोषण प्रदान गरिएको छ ।

## ग. तथ्याङ्क रुजु गर्नका लागि गाविस स्तरीय जानकारी कार्यशालाको आयोजना

संकलित तथ्याङ्कहरूको विवरण सहित गाविस स्तरीय एक दिने कार्यशाला आयोजना गरियो भने प्रत्येक वार्डमा रहेका वडानगरिक मञ्चसँग समन्वय गरिएको छ । स्थानीय राजनीतिक दल, संघसस्था, अन्य सरोकारवाला र नगरपालिका परिषदको सहभागितामा विविधन्न विषयसँग सम्बन्धित व्यक्तिहरूबाट कार्यशाला सहजीकरण भएको थियो । जसले गर्दा निर्माण गरिएको नगरपालिका पार्श्वचित्र वास्तविक र स्तरीय हुने कुरालाई योगदान पुगेको छ ।

## घ. जनसंख्या, आर्थिक सामाजिक, संस्थागत तथा अन्य सम्पूर्ण तथ्याङ्कको विश्लेषण

संकलित तथ्याङ्कहरूलाई मोवाइलबाट कम्प्युटरमा स्थानान्तरण र भण्डारण गरिएको छ । यसरी संकलन गरिएको तथ्याङ्कमा विस्तृत र प्राथमिक स्रोतबाट संकलन गरिएको सम्पूर्ण



घरधुरी र परिवारको अभिलेख, समूह छलफल, स्रोत व्यक्ति अर्नतर्वाता र प्रत्यक्ष जानकारी संकलन गरीएका संस्थागत तथ्याङ्कहरु रहेका छन भने द्वीतीय स्रोत अन्तरगत नगरपालिकामो विगतको अभिलेख र पार्श्वचित्र, विभिन्न प्रकाशन, पत्रपत्रिका, इन्टरनेट आदिबाट प्राप्त गरिएको छ । तथ्याङ्कलाई विश्लेषण गर्नका लागि *SPSS, Excel, Tableau* जस्ता सफ्टवेयरहरुको प्रयोग गरिएको छ । संस्थागत तथ्याङ्कको *GPS Tracking* समेत गरि नक्साङ्कन गरिएको छ । प्राप्त *GPS* रेकर्डको आधारमा *GIS* एक्सपर्टबाट नंकसाङ्कन गर्ने कामलाई पुर्णता दिइने काम सम्पन्न भएको छ । *Arcviw GIS 3.2* र *ILWIS 3.0* र अन्य भौगोलिक विश्लेषण गर्ने प्रविधिहरुको समेत उपयोग गरिएको छ ।

# वित्तामोड नगरपालिका, भापा

## वित्तामोड नगरपालिकाको वस्तुगत विवरण

### १. नगरपालिकाको परिचय

वित्तामोड नेपालको मेची अञ्चलको भापा जिल्लाको एउटा नगरपालिका हो । यो भापा जिल्लामा अवस्थित एउटा प्रसिद्ध व्यापारिक केन्द्र हो । पूर्व पश्चिम जोडने महेन्द्र राजमार्गमा पर्ने यो बजार भापा जिल्लाको सबैभन्दा महत्वपूर्ण वाणिज्य केन्द्र हो । वित्तामोडलाई भापाको मुटुपनि भनिन्छ । पहिले अनारमनी गाविसमा रहेको यो व्यापारिक केन्द्र २०७१ जेष्ठ ४ गतेदेखि नगरपालिकामा परिणत भएको हो । अनारमनि चाहिँ वित्तामोड चोकबाट करिब २ किलोमिटर दक्षिणमा अवस्थित बजार हो । पहिलो चरणमा यसलाई नगरपालिका घोषणा गर्दा अनारमनी र चारपाने गाउँ विकास समितिहरू समावेश गरिएका हुन् । पछिल्लो पटक राज्य पुर्नसंरचनालाई अन्तिम रूप दिनको लागि भापा जिल्लालाई १५ वटा स्थानीय निकायमा सिमति गरी शक्ति विकेन्द्रीकरण मार्फत विकासका गतिविधिलाई द्रुतरूपमा अघि बढाउनका लागि साविक गरामनी गा.वि.सलाई समेत समेटेर पहिले भन्दा वृहत वित्तामोड नगरपालिका बनाइएको छ । प्राचिन कालको वित्ता बजारलाई हाल अनारमनि भनिन्छ । वित्ता बजारतिर मोडिने ठाउँ भएकोले यो ठाउँको नाम वित्तामोड रहेको भएतापनि अहिले वित्ताबजारको अस्तित्व पनि वित्तामोडमा नै बिलिन भैसकेको छ । वित्तामोड धेरै सम्भावना बोकेको सुदुरपूर्वको एक शहर हो । अहिले यहाँ विकासको क्रान्ति सुरु भइसकेको छ, र देखिन पनि थाल्यो ।

### २. ऐतिहासिक पृष्ठभूमि

ऐतिहासिक महत्वको विराट पोखरी यही नगरपालिकाको वडा नं. ३ मा रहेको छ । यो पोखरी पुर्वीय दर्शन र पौराणिक महत्वऐतिहासिक पृष्ठभूमिमा आधारित छ । वित्ताबजार दक्षिण सैनिक मोडदेखि चारपाने गाविस क्षेत्रको माथिल्लो भागसम्ममा रहेका करिब सातवटा पोखरी रहेको यो क्षेत्रलाई महाभारतकालीन कथासँग जोडेर स्थानीय बासिन्दाहरू विराटपोखर भन्ने गर्दछन् ।

महाभारतकालीन राजा विराटका गाईवस्तुहरूलाई पानी खुवाउन यो पोखरीको निर्माण गरिएको हो भन्ने जनविश्वास रहेको छ । यो पोखरी वित्तामोडबाट ४ किलोमिटर दक्षिणमा एक विगाहा क्षेत्रफलमा फैलिएको छ । यहाँ पुग्नको लागि वित्तामोडबाट बस, ट्याक्सी रिक्सा आदिमा चढेर जान सकिन्छ । यस पोखरीलाई ऐतिहासिक र धार्मिक पृष्ठभूमिका अतिरिक्त पर्यावरणीय महत्वका दृष्टिकोणबाट समेत हेर्ने गरिएको पाइन्छ । यस स्थानमा माछापालन गरि नौका विहार गर्न सक्ने प्रचुर सम्भावना रहेको छ ।

विसं २०३० को दशकसम्म पनि बसोबासका दृष्टिले शून्यप्रायः भापाको वित्तामोड अहिले घना बस्तीले भरिएको छ । राजमार्गको विस्तार र औलो रोगको प्रकोप कम भएसँगै यहाँ बसाइ सरेर आउने क्रम बढेको हो । २०३३ सालाबाट पूर्व-पश्चिम राजमार्गले छोएको वित्तामोड भारतीय सीमा मेची पुल बाट १८ किलोमिटर पश्चिममा पर्छ । भापाको पुरानो बजार भद्रपुर र १०० वर्ष पुरानो शनिश्चरेको मध्यभागमा रहेको वित्तामोड अहिले सबैखाले व्यापारको केन्द्र

बनेको छ । २०७१ वैशाख २५ गते चारपाने र अनारमनी गाविसलाई मिलाएर विर्तामोडलाई नगरपालिका घोषणा गरिएका थियो भने पछिल्लो पटक गरामनीलाई समेत समेटेर नगरपालिकाको क्षेत्र विस्तार गरिएको छ । नगरपालिकाको अधिकांश वडामा सडक, पानी, बिजुली, टेलिफोनलगायतको सुविधा उपलब्ध छ ।

यस नगरपालिकामा नेपालका सबैजसो ठाउँका मानिस बसाइ सरेर बसोबास गर्ने गरेका छन् भने क्रमशः यो नगरपालिका पूर्वी नेपालको मुख्य व्यापारिक केन्द्रको रूपमा विकसित हुँदै गएको छ । विर्तामोडमा अहिले तीव्ररूपमा घर निर्माण भइरहेका छन् भने नगरपालिका घोषणा भए पछि यहाँको पूर्वाधार विकास, सामाजिक आर्थिक सुधारका कार्यक्रमहरूमा योजना बन्दिरहेको पाइन्छ ।

## नामाकरण

महाभारत कालीन युगमा 'राजा विराट' ले बनवासको जीवनयापन गर्दाको समयमा निर्माण गरी पोखरीभित्र पूजा अर्चना गर्नको लागि भगवती काली र दुर्गाका दुई ओटा मन्दिरहरूको प्रतिष्ठा पनि राजा विराटले गराएका हुन् भन्ने ऐतिहासिक किंवदन्ती छ । समयको दीर्घ अन्तराल पश्चात उक्त विराट पोखरको पानी पहिलेको अपेक्षा सुक्दै गयो, जिर्णोद्धार र समुचित व्यवस्थापनको अभावमा पोखरी भित्र अवस्थित मन्दिरहरूमा एउटा मन्दिर चाहिँ पूर्णतः यथावत थियो । श्रद्धालुजनहरूले मन्दिरको जिर्णोद्धार गरे र दुवै मन्दिरको समुचित व्यवस्थापन मिलाई पुजा अर्चनाको राम्रो बन्दोबस्त गरिआएका छन् ।

यही विराटपोखर नजिकै रहेको बजारलाई विर्ताबजार भनियो र यस बजारसम्म पुग्ने करिब १ किलो मिटर उत्तरबाट यस बजारमा प्रवेश गर्ने बाटो मोडिएको हुँदा यसलाई विर्तामोड नामले चिनिँदै आएको हो भन्ने अनुमान लगाउन सकिन्छ ।

नेपाल सरकारले नयाँ नगरपालिकाहरू थप्ने क्रममा पहिलो पटक यस नगरपालिकालाई दुईवटा गा.वि.स हरूलाई मिलाएर ७२ वटा नयाँ नगरपालिका मध्येको एक नगरपालिका घोषणा गरेको थियो । पुनः स्थानीय तह पुनसंरचनालाई अन्तिमरूप दिने क्रममा सन्दर्भमा भ्राम्यामा थपीएका ८ वटा नयाँ नगरपालिकाहरू मध्ये विर्तामोड नगरपालिका पनि हो । यसको नामाकरण नगरपालिका हुनु भन्दा अघि विद्यमान रहेका चारपाने गा.वि.स, गरामनी गा.वि.स र अनारमनी गा.वि.स मिलाएउदा जनजिबोमा रहेको विर्तामोड नगरपालिका रहेको छ ।

## अवस्थिती (सिमाना)

यो नगरपालिका भ्राम्या जिल्लाको मध्य उत्तरमा रहेको छ । सदरमुकाम भद्रपुर देखि १७ किलो मिटर उत्तरमा रहेको यस नगरपालिकाको पूर्वमा मेची नगरपालिका पर्दछ भने पश्चिममा कनकाइ नगरपालिका रहेका छन् त्यसरी नै दक्षिणमा भद्रपुर नगरपालिका र हल्दीवारी गाउँपालिका र बाह्रदशी गाउँपालिका पर्दछन् भने उत्तरमा अर्जुनधारा नगरपालिका रहेको छ । यो नगरपालिका भ्राम्याकै मुख्य व्यापारिक केन्द्रको रूपमा विकास हुने जमर्को गरिरहेको छ । यस नगरपालिकाको स्थापना भखेरै भएता पनि बजारको रूपमा विकास हुने क्रम भने २०३३ सालदेखि हुँदै आएको छ ।

## क्षेत्रफल

वित्तामोड नगरपालिका विश्व मानचित्रमा २६.६३, ७९" उत्तरी अक्षांस. देखि ८७.९४, ५९" पूर्व देशान्तरमा रहेको छ । नगरपालिकाको कुल क्षेत्रफल ७८.२४ बर्ग किलोमिटर रहेको छ । नेपालको कुल भूभागको ०.०५३ प्रतिशत र भ्वापाको समेत ४.८७ प्रतिशत भूभाग वित्तामोड नगरपालिकाले ओगटेको छ । यस नगरपालिकाको नजिकै चुरे क्षेत्र पर्ने भएको हुनाले पूर्णरूपमा समताल नभइ कही कतै सामान्य भिरालो, खोल्सा खोल्सी ताल तलाउहरु रहेको पाइन्छ भने यहाँ माटो बढी बलौटे र हलुका र कालो माटो रहेको छ ।

### ३. भौगोलिक स्वरूप

भ्वापा जिल्ला नेपालको तराईमा पर्ने र वित्तामोड नगरपालिका भ्वापा जिल्लाको मध्य क्षेत्रमा भएकोले अधिकांश भूभाग समथर रहेको छ । यसलाई भ्वापाको मुटु पनि भनिन्छ । ५०-६० वर्ष अघि वित्तामोडको माटो अत्यन्त उर्वर भएको हुँदा धान खेति प्रसस्त हुन्थ्यो । आज कृषि भन्दा पनि व्यापारीक केन्द्र भएको छ । सन् १९६० सम्म यस ठाँउमा आदीवासी राजबशी, थारु, सन्थाल जातीको बोलबाला थियो । औलो उन्मुलनपछि दून उपत्यका पहाडलगायत अन्य क्षेत्रका जनताको पनि केन्द्रस्थल भई यो क्षेत्र बहुजातीय क्षेत्र बन्यो । समुन्द्रसतहबाट ६० देखि ६०० मिटरको उचाइमा पर्ने भ्वापाले नेपालको कूल क्षेत्रफलको १७ प्रतिशत भूभाग ओगटेको छ । यसलाई नेपालको अन्नभण्डार पनि मानिन्छ । यस क्षेत्रअर्न्तगत भ्वापाको केन्द्र भागमा वित्तामोड नगरपालिका रहेको छ ।

वडाका मुख्य वस्तीहरु:

#### क) बार्ड नं. १

शान्ति टोल, आरधना टोल, अतिथिसधन, अतिथिसधन आसपास, अतिथिसधन लाईन, अतिथिसधन रोड, अधुवापुल छेउ, बैसावाडि, बालमिकि मार्ग, बुद्ध टोल, बिनायक होटेल आसपास, बिनायक होटेल उतर, बि.पि नगर, चारपाने, देभ भुमि स्कुल आसपास, देभि पानचाहिका, धमला टोल, धिमाल बस्ती, सुकुमबासी, एकता टोल, हनुमान टोल, हनुमान नगर, हिमरेश टोल, जगत बस्ती, जेशिस टोल, कालीका नगर, कालीका मन्दिर आसपास, कन्चनजंगा टोल, किरात टोल, मनकामना टोल, मुसि चौक, नबिन चौक, नेश्रल साउन्ड आसपास, नयाँ बस्ती, पन्चकन्या, पारिजात टोल, पाथिभरा टोल, पल्टीङ्ग टोल, पुरानो कन्चनजंगा, रमाइलो टोल, राम चौक, रत्न टोल, शान्ती टोल, श्रीजना टोल, शुन्दर टोल, सुर्य नगर

#### ख) बार्ड नं. २

आरोग्य टोल, बनलाल मार्ग, बैशावाडी, बालुवाटार, बारगछी, बेलडागी, चारपाने, चीम गाउ, दाहाल गाउँ, दानदा गाउँ, एकान्त मार्ग, कच्छुबारी, खाडी बस्ती, नयाँ नगर, प्रगती टोल, राम चौक, सदन टोल, सुर्य नगर, त्रिशुली चौक, बेलबारी, बेलडागी, भगवती टोल, चारपाने, चैतुवारी, डाडा गाउँ, दाहाल टोल, देभी भगवती टोल, फुलवारी, घागर टोल, गिरी गाउँ, हरि टोल, कच्छुबारी, लाल मति टोल, राधा टोल, रिजाल सप, रुका धरी, सालघारी, शान्ती टोल, श्री हरि टोल, शोमबारी, तिलकानी, भेटवाल गाउँ, चैतुवारी, भगवती टोल, बिन्ता बजार जाने बाटो, बिरु टोल, घागर टोल, कुमाल बस्ती, मैना गाउँ, नैना चौक, नैपाने चौक, पंचरत्न, राजगड जाने बाटो, रमाइलो टोल, शान्ती टोल, शोमबारी, चीलकानी गाउ, त्रिबेदी

#### ड) बार्ड नं. ३.

अनारमुनी, आदर्श टोल, बरगाछी, भगवान टोल, भाजीकुवा टोल, बुद्ध नगर, बुद्धीमान टोल, चारपाने जाने बाटो, देवीश्री टोल, धैलाडुब्बा जाने बाटो, हनुमान चौक, जगदम्भा टोल, करेलाबार, कीरात टोल, मखन बारी, पाथिभरा

पुल चौक, रमाइलो टोल, रंगलाल टोल, रंगशाला टोल, रत्न टोल, शैनीक मोड, सगालो चौक, शान्ती टोलको पुर्व, सयपत्री टोल, शिजना टोल, भाजी खोला, बुद्धिमान टोल,यातायात

आदर्श टोल, आफन्त चौक, आखाँ शिविर, बिन्ता पोखरी, बिन्ता बजार, फुलबारी, हर्कलाल मार्ग, कछु बारी, खेत गाउँ, माइभेली टोल, माझी गाउँ, मुस्लीम टोल, नदीया बारी, मन्चकन्या मार्ग, रमा टोल, शाई टोल, शैनीक मोड, शौगात चौक,

#### छ) बाई नं. ४

आदर्श टोल, आदर्श टोल पुरानो भद्रपुर, आगम चौक, आनन्दगुन्ज , अन्नपुर्ण चौक, अधुवाखोला पुल छेउ, एकता टोल, आखाँ सिबिर टोल, एक किलोमिटर, एमाले पाटि अफिस छेउ, अनाम नगर, ऐन्दबारी, औबासी चौक, बेगबार, बिजुली अफिस, भद्रपुर बस स्टेन, भद्रपुर रोड, भोजपुर मार्ग, भोजपुर रोड, बिनायक होटल आसपास, बिनायक टोल, बिन्ता बजार, बिन्ताबजार शान्ती टोल, कोलकत्ता मिस्थान भन्णार, सिआइटी जानेबाटो, बर्मा कुमारी टोल, बृद्ध आश्रमको उत्तर, बृद्ध आश्रम आसपास, देशभक्ति टोल, देवी भोजपुरी टोल, देवी मार्ग, धिमाल चौक, एकान्त टोल, एकान्त शुन्दर टोलको पश्चिम, गोभेन्द्र कलेज पश्चिम, गौशाला, घन्टी बारी, गोमेन्द्र चौक, हर्कलाल मार्ग, हर्कलाल रमाइलो टोल ,आगमन चौक, इनदेनी चौक, जनक टोल, जयनारायन टोल, कालीका टोल, कालीका मार्ग, कन्चनजंगा स्कुल आसपास, किरात टोल, केसी मार्केट , कृष्ण सिनेमा आसपास, लिटलंफ्लावर आसपास, लिटलंफ्लावर बस्ती, माछापुछ्रे बैंक आसपास, मानडलाल टोल, मेगहाबारी, मेगा मार्ग, मिलन चौक, मुक्ती चौक, नयाँ जाग्रती टोल, नारायन मार्ग, नव दुर्गा टोल, नयाँ भद्रपुर रोड, नयाँ बस्ती, नयाँ पाथिभरा मार्केट, ओम शान्ती टोल, परोपकार टोल, पुरानो विजुली अफिस, क्वालीटी कम्प्युटर आसपास, रमाउत चौक, शनातन मार्ग, सदभाव टोल, शाई टोल, शैनीक मोड, शनातन टोल, श्री मार्ग टोल, सुगम मार्ग, सुगम टोल, शुन्दर टोल, उरबसी टोल

#### च) बाई नं. ५

आगमन चौक, अग्रशन भवन रोड, एमीटी टोल, बि.ए.नं सि हस्पिटल आसपास, बालाजी टोल, बस पार्क, बुधबारे हटीया, बिधा टोल, बोल बम मन्दिर, बुद्ध टोल, बुद्ध नगर, बस पार्क सुकुमबासी, चिरैता टोल, कोहेड कलेज, देवी बस्ती, डाडा गाउँ, डाडा गाउँ सुर्य नगर, धर्म काटा रोड, धिमाल चौक, धिमाल चौक फस्ट, धिमाल चौक सेकेन्ड, दुरंचार टोल, फुलबारी मार्ग, गजुर मुखी टोल, घन्टीबारी, गिरी टोल, हर्कमार्गको आसपास, हेभेन मार्ग, हेमलाल मार्ग, हिकोला रोड, हिमालय टोल, होटल हेभेन छेउ, होटल हेभेन पुर्व, इलाम स्टेन, इनर्देनी टोल, काकरभीटा रोड, कन्चनजंगा एफएम छेउ, कन्चनजंगा टोल, कन्काई टोल, कन्काई रोड, कन्काई सुइमीङ्गपुल आसपास, खानेपानी टोल, किरात टोल, क्रिशिथोक रोड, कृष्णहल चौक, कृष्णहल चौक, मंगलदिप टोल, महेन्द्र राजमार्ग, महानन्द चौक, माता मन्दिर टोल, माया शंखर टोल, मित्रनगर टोल, मिलन चौक, नयाँ बस पार्क, एन.सिं.सिं बैंक आसपास, न्युटन बोडीङ्ग पश्चिम, नयाँ कन्चनजङ्गा, ओम बुद्ध टोल, पंचमुखी टोल, पानी ट्ङ्गकी, परिवर्तन चौक, पाथिभरा टोल, पुरानो इलाम बस इस्टेसन, प्रगती टोल, पुरानो भद्रपुर रोड पछाडी, पुरानो खानेपानी, पुरानो धर्मकाटा, पुरानो पश्चिम राजमार्ग, पुर्व पश्चिम राजमार्ग, पुश्लाल चौक, राजमगर लाईन, सगरमाथा टोल, सुकुमबासी बस पार्क, शनिश्चरे रोड, संगम चौक, शान्ती टोल, शिमल बोटे टोल, सुब्बा चौक, शुन्दर नगर टोल, शनसाइन बोडीङ्ग आसपास, तमु टोल, त्रिवेनी चौक,भिकुटी मार्ग

### च) बार्ड नं. ६

बुटाबारी, खोजपुर बुटाबारी, स्याल डाँगी, बल गाछी, बुटाबारी गोलधाप, बरगाछी, बुटाबारी बाट देउनीया जाने बाटो, बुटाबारी बाट गारामुनी जाने बाटो, बुटाबारी बेलगाछी मन्दीर, बुटाबारी कोपबारी, बीरना स्कुल आसपास, दाबी टोल, धर्म टोल, घन्टी बारी, गीरी गाउँ, हुल्की मार्ग, इनद्रटोल, इस्टाप चौक, जन ज्योती मार्ग, कालीका चौक, खोपबारी, मंगल चौक, मसला गाउँ, रिजाल चौक, सुगम पेट्रोल पम्प आसपास, सुगम शान्ती टोल, सुन्दर नगर, त्रिदर्शन टोल

### छ) बार्ड नं. ७

कामि डाडा, खलबारी, खोप बाडी, गरामुनी, झोडा, श्रित्री डागी, दारा गाउ, देउनिया, देवी चोक / बस्ति, नया बस्ति, नेपाल गाउ, बार घरे, बिरान, बुट्टाबारी, बैसाबारी, भुजेल गाउं, मिया बस्ति, मिया बारी, मिल डाडा, शान्ति टोल, सिसा बारी, स्कुल बस्ति, हर्चना

### छ) बार्ड नं ८

आशिराम बारी, कत्रा बाडी, कप्रंग बारी, किसन भीट्टा, गरामुनी, गरामुनी बजार, धुलाबारी, ज्योति नगर, त्रिबेणी चोक, देउनिया, देउनिया सुकुम्बाशी बस्ति, नया बस्ति, नेपाल चोक, पग्ली बारी, पाण्डे गाउ, प्याकुरेल चोक, प्रगति टोल, प्रगति नगर, बजार जाने बाटो, बार घरे, मेथिबारी, लक्ष्मी चोक, लाबर बारी, लावजंग, श्याम बाडी, संखर बाडी, सुकुम्बासी टोल, स्कुल डाडा, हर्चना

### छ) बार्ड नं ९

उपवन, कट्टेल बारी, कन्चन टोल, कुवापानी, कोलाटोल, गरामुनी, गरामुनी बजार, टाँगन बारी, ठुटे बारी, डाडा गाउ, तिल्केनी, त्रिबेणी टोल्क दर गाउ, दुर्गा चोक, देवकोटा चोक, धन बिर बाडी, धौला पुल, नदिया बारी, नया बस्ति, नेत्र मार्ग, पत्तु बारी, पाठक गाउँ, बद्रि बारी, बिराट पोखरी, भट्टराई चोक, भेटघाट चोक, मिल डाडा, मेथी बारी, लाखी बारी, शान्ति टोल, सताल्लिंशंग बारी, सम्झना चोक, सिटौला टोल, सुन्दर बस्ति

### छ) बार्ड नं १०

कट्टरडाँगी, कन्चन टोल, कालिमुनी, कुवा पानी, क्याम चोक, गरामुनी, गिरी गाउँ, चमर्धाप, ठुटेबर, डाडा गाउँ, तिल्केनी, तोरीबारी, पथर भीट्टा, बिराट पोखरी, बैदार बस्ति, मनकामना टोल, मिना चोक, लोक्ताम गाउँ, शिभालय चोक, सापडिग्री टोल, सैनिक, सैनिक बजार

## ४. स्थानीय चाडपर्व, जात्रा र मेलाको विवरण

नगरपालिकाक्षेत्र भित्र विविध जाजाती तथा धार्मिक समुदायको बसोबास रहेको छ । यहाँको सास्कृति परम्परामा समेत विविधता रहेको पाइन्छ । पुर्वदेखि पश्चिम हिमाल देखि तराइको तल्लोभागसम्मका मानिसहरुको बसोबास रहेको हुँदा यहाँ हिन्दु, किराँत, बौद्ध, इश्लाम, इसाइ, मुसलमान, प्रकृति, मानवधर्म लगायतका धर्म मान्ने समुदायको बसोबास रहेको छ । हिन्दुहरुको

महान चाँड दशै, तिहार लगायत तीज, कुशे औशी, नाग पञ्चमी, जनैपूर्णीमा, राम नवमी, श्री पंचमी, कृष्णजन्माष्टमी लगायतका चाडपर्वहरू मनाउछन् । त्यसरी नै बौद्ध धर्मावलम्बीहरूले बुद्ध पूर्णीमा, ल्होसार मनाउने गरेका छन् भने जातजाती अनुसार समेत विभिन्न किसिमका चाड पर्वहरू मनाउने गरेको पाइन्छ । विभिन्न जात जाती तथा धर्मावलम्बीहरूले मनाउने चाडपर्वहरूलाई निम्नअनुसार तालिकामा प्रस्तुत गरिएको छ ।

क्र. सं.	चाडपर्व	जात्रा	मेलाहरूका नाम	मनाइने महिना	तिथि	मनाउने जातजाति
१	आमाको मुख हेर्ने दिन -माता औशी)			बैशाख	औशी कृष्णपक्ष	हिन्दु तथा अन्य धर्मावलम्बीहरूले समेत मनाउने गरेको
२	बुद्ध पूर्णीमा (बुद्ध जयन्ती)			बैशाख	पूर्णिमा	मिश्रित
३	असार पन्ध्र दही चिउरा खाने	हिलेजात्रा (रोपाइजात्रा)		असार		मिश्रित सम्पूर्ण कृषकहरूले मनाउने
४	लुतो फाल्ने दिन			श्रावण संक्रान्ती		हिन्दु तथा मिश्रित कृषकहरूले मनाउने गरेको
५	हरिसयनी एकादशी(तुलसी रोप्ने गरेका)			श्रावण	एकादशी	हिन्दुहरूले तुलसी रोप्ने
६	गुरु पूर्णीमा			श्रावण	पूर्णिमा	मिश्रित टिचर डेको रुपमा विद्यालयहरूमा मनाउने गरेको
७	नाग पञ्चमी			श्रावण/भदौ	पञ्चमी	बाम्हण क्षेत्री, तथा हिन्दु धर्मावलम्बीहरू सबैले
८	जनै पूर्णीमा			श्रावण/भदौ		बाम्हण क्षेत्री, तथा हिन्दु धर्मावलम्बीहरू सबैले
९	क्वाती खाने दिन (जनै पूर्णीमाको दिन)			श्रावण/भदौ		नेवार
१०	श्रावणको अन्तिम सोममार			श्रावण		मिश्रित जानजाती विशेष गरेर हिन्दु महिलाहरू मनाउने गरेको
११	गाइजात्रा			भदौ		नेवार तथा अन्य

						जातजातीले समेत मनाउने गरेको
१२	श्री कृष्णा जन्माष्टमी			भदौ		हिन्दु धर्म मान्ने सबै जातजातीले
	हरितालिका तीज			भदौ		हिन्दु धर्ममान्ने सबै जातजातीका महिलाहरु
१३	विश्वकर्मा पुजा			असोज		सबै जातजाती
१४	दशै ( घटस्थापना, महाकृष्णजन्माष्टमी, महानवमी, टिका, कोगाजत्र पूर्णिमा)			असोज/कार्तिक		हिन्दु धर्मावलम्बीहरु
१५	तिहार ( काग तिहार, कुकर तिहार, लक्ष्मीपूजा, गोर्वद्धन पूजा, भाइटिका)			असोज/कार्तिक		हिन्दु धर्मावलम्बीहरु
१६	म्ह पूजा			कार्तिक		हिन्दु धर्मावलम्बीहरु विशेष गरेर नेवार जातीले मनाउने
१७	छठ पर्व		सूर्यको पूजा गर्न नदी तलाउमा सयौं भक्तजनहरुको भिडलाग्ने गरेको	कार्तिक	नदी तलाउमा अदुवा खोला	हिन्दु धर्मावलम्बीहरु खासगरी मधेसीमुलका महिला तथा मिश्रीतजातजातीले मनाउने गरेको
१८	तमु ल्होसार			पुष		गुरुङ्ग, तामाङ्ग
१९	तोल ल्होसार			पुष		गुरुङ्ग, तामाङ्ग
२०	सोनाम ल्होसार			माघ		गुरुङ्ग, तामाङ्ग, राइ
२१	ग्याल्मो ल्होसार			फागुन		गुरुङ्ग, तामाङ्ग
२२	फागु पूर्णिमा			फागुन/चैत्र		सबै जातजाती, पहाड तराइ सबै क्षेत्रमा मनाइने गरेको
२३	महाशिवरात्री			फागुन		हिन्दु धर्मावलम्बीहरु, अर्जुनधारामा भक्तजनहरुको धुइचो लाग्ने गर्दछ



२४	रामनवमी			चैत		हिन्दु धर्मावलम्बीहरु,
२५	चैते दशै			चैत		हिन्दु धर्मावलम्बीहरु,

## ५. पर्यटकीय स्थलहरुको विवरण

### बिराटपोखर

विरतामोड नगरपालिका वडा नं. ३ मा अवस्थित विराटपोखर ऐतिहासिक पृष्ठभूमिमा आधारित छ । विरताबजार दक्षिण सैनिकमोडदेखि तत्कालिन चारपाने गा.वि.स. क्षेत्रको माथिल्लो भागसम्ममा रहेका करिब सातवटा पोखरी रहेको यो क्षेत्रलाई महाभारतकालीन कथासँग जोडेर स्थानीय बासिन्दाहरु विराटपोखर भन्ने गर्दछन ।

### नामाकरण:

महाभारतकालीन राजा विराटका गाईवस्तुहरुलाई पानी खुवाउन यो पोखरीको निर्माण गरिएको हो भन्ने जनविश्वास रहेको छ । विराट राजाका नामबाट नै यस पोखरीको नाम विराट पोखर राखिएको हो ।

### भौगोलिक अवस्थिती

महाभारतकालीन राजा विराटका गाईवस्तुहरुलाई पानी खुवाउन यो पोखरीको निर्माण गरिएको हो भन्ने जनविश्वास रहेको छ । यो पोखरी विरतामोडबाट ४ कि.मी. दक्षिणमा एक विगाहा क्षेत्रफलमा फैलिएको छ । यहाँ पुग्नको लागि विरतामोडबाट बस, ट्याक्सी रिक्सा आदिमा चढेर जान सकिन्छ । यस पोखरीलाई ऐतिहासिक र धार्मिक पृष्ठभूमिका अतिरिक्त पर्यावरणीय महत्वका दृष्टिकोणबाट समेत हेर्ने गरिएको पाईन्छ । यस स्थानमा माछापालन गरि नौका विहार गर्न सक्ने प्रचुर सम्भावना रहेको छ ।



### धार्मिक तथा पर्यटकीय महत्व:

विराट राजा हिन्दू धर्मको महाकाव्य महाभारत अनुसार पाण्डव पक्षका परम वीर बृद्ध योद्धा थिए । महाभारतकालिन पौराणीक पात्रहरुसँग यस विराटपोखरको सम्बन्ध भएको ले समेत यसको धार्मिक तथा पर्यटकीय महत्व देखिन्छ, यद्वपी यसका बारेमा खोज र अनुसन्धान गर्नु पर्ने आवश्यकता रहेको पाइन्छ ।

## मेची आँखा अस्पताल (स्वास्थ्य पर्यटनको विकासमा टेवा)

सन् १९९६ मा भापाको चारपानेमा स्थापना भएको मेची आँखा अस्पतालले अहिले विर्ताबजारमा चार बिगाहा क्षेत्रफलमा आफ्नै भवनबाट सेवा सुरु गरिरहेको छ। स्थापनाकालदेखि अहिलेसम्ममा एक लाख ९० हजार ८६९ जना भन्दा बढीको आँखाको शल्यक्रिया पनि गरिएको छ।

मेची अञ्चलकै सबैभन्दा ठूलो मेची आँखा अस्पतालले आर्थिक वर्षको सुरुवातसम्ममा १६ लाख ५१ हजार ७५५ जनाको आँखा परीक्षण गरेको छ।

अस्पतालले पछिल्लो समयमा आएर नानी प्रत्यारोपण गर्ने सेवा आरम्भ गरेदेखि पूर्णरूपमा अन्धोपनबाट प्राभावित व्यक्तिहरुलाई समेत संसार देखाउन सफल भएको छ।

दृष्टि कमजोर, मोतियाबिन्दु र आँखा पाक्ने रोगका बिरामी बढी आउने यो अस्पतालमा मेची अञ्चल र छिमेकी राष्ट्र भारतबाट बढी बिरामी आउने गरेको पाइन्छ। नेदरल्यान्डको आर्थिक एवम् प्रविधि सहयोग रहेको यो अस्पतालमा १७ देखि ४० वर्ष उमेर समूहका आँखा रोगी बढी आउने गरेका छन्।

नेदरल्यान्ड सरकारले सन् २०१४ मा रु एक करोड ६९ लाख ५१ हजार ५०० बराबरको सहयोग गरे पछि यो अस्पताल विर्तामोड पश्चिम बसस्टेण्ड तथा यातायात कार्यालयबाट सैनिकमोडमा सारिएको हो। सामान्यतया रु ५० र पेइडमा रु १५० शुल्क निर्धारण गरेको अस्पतालले सेवा सँगसँगै आम्दानी पनि गर्न सफल भएको छ।

करिब ६७ जना जनशक्ति रहेको यो अस्पतालले सन् २०१४ मा बहिरङ्ग सेवा एक लाख ६४ हजार ३१९ जना र सर्जरी २३ हजार ८४७ जना गरेको अस्पताल प्रशासनले जानकारी दिएको छ भने अहिलेसम्ममा रु छ करोड ५६ लाख २० हजार ३२२ आम्दानी गर्न सफल भएको छ।

अघिल्लो वर्षमा एक वर्षको अवधिमा रु आठ करोड नौ लाख ५४ हजार आम्दानी गरेको थियो। आम्दानी विगतको भन्दा क्रमशः बढ्दै गएको र यसबाट अस्पतालको सेवा विस्तार गर्न र गुणस्तर कायम गर्न मद्दत पुगेको बताइएको छ।



भापामा हाल मेची नेत्रालय,काँकडभिट्टा आँखा अस्पताल,दृष्टि आँखा अस्पताल,बिर्तामोड आँखा अस्पताल र मेची आँखा अस्पताल गरी पाँचवटा आँखा अस्पताल सञ्चालनमा रहेका छन् । यसबाहेक मेची अञ्चल अस्पताल भद्रपुरमा पनि यसको उपचार हुने गरेको छ । तर,यी सबै अस्पतालमा स्वदेशीभन्दा बढी विदेशीको ।

भीड लाग्ने गरेको बताउँछन् अस्पतालका सञ्चालकहरु भारतको आसाम, विहार, नागाल्यान्ड, सिक्किम, दार्जिलिङ, सिलगुठी र बङलादेशलगायतका क्षेत्रबाट आँखाका रोगी दैनिक सयौँको सङ्ख्यामा यी अस्पताल आउने गरेका छन् । भारतको तुलनामा नेपालमा सस्तो, राम्रो र भरपर्दो उपचार हुने भएकाले विदेशीको चाप बढेको पाइन्छ । विश्वका विकासोन्मुख मुलुकमध्ये नेपालमा आँखाको उपचार एक नम्बरमा पर्ने हुँदा भारतका आँखाका विरामी नेपाल आउने गरेको हो ।

अस्पतालमा वार्षिक रूपमा दुई लाख २० हजार मानिसको आँखाको शल्यक्रिया हुने गरेको छ । शल्यक्रियाबापत एक अर्ब १० करोड विदेशी रकम नेपाल भित्रिन्छ । प्रतिवर्ष १० देखि १५ हजारको शल्यक्रिया यस अस्पतालबाट भइआएको छ । त्यसको ९० प्रतिशत विदेशी रोगी रहेका छन् ।

प्रत्येक आँखा अस्पतालले विरामी आफूतिर तान्न नेपाल प्रवेशको पूर्वी द्वार काँकडभिट्टामा कर्मचारी खटाउने गरेका छन् । त्यहाँ आसामी, बङ्गाली र हिन्दी भाषामा दख्खल भएकाहरुलाई अस्पतालले परिचालन गर्ने गरेका छन् ।

#### ६. वर्तमान भू-उपयोग सम्बन्धी विवरण

क्रं सं.	विवरण	बिर्तामोड नगरपालिका	
		क्षेत्रफल (हे)	प्रतिशत
१	कृषि क्षेत्र	२६००	
२	वन तथा चरन क्षेत्र	१५२.६७	
३	आवास क्षेत्र		
४	नदिनालाले ओगटेको क्षेत्र		
५	ताल तलैया		
६	सिमसार क्षेत्र		
७	औद्योगिक क्षेत्र		
८	सडकले ओगटेको क्षेत्र		
९	अन्य		
	<b>जम्मा</b>		

सम्पूर्ण स्रोत प्राप्त नभएको

# Birtamode Municipality

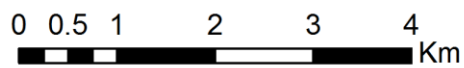
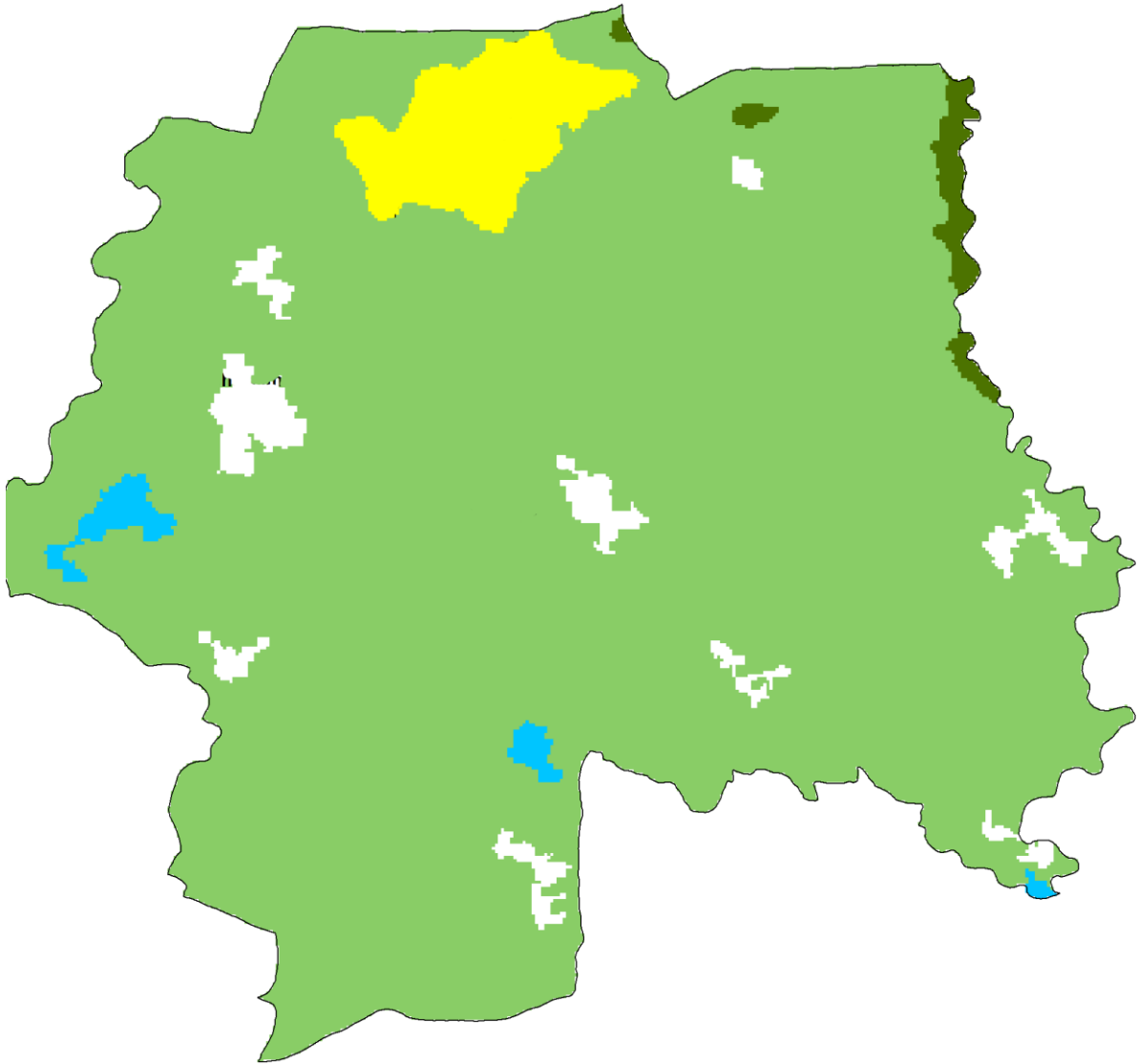

## Legend

- Waterbody
- Forest
- Builtup
- Bare Area
- Agriculture

बिर्तामोड नगरपालिकाको भू उपयोग

## ७ . सिंचित क्षेत्रफलको विवरण

क्र.स.	विवरण	क्षेत्रफल ( हे.मा)	कैफियत
१	सालैभर सिंचित	२०००	
२	मौसमी सिंचित	५००	
३	कूल सिंचित क्षेत्रफल	२५००	
४	असिंचित जमिन	११००	
५	खेतियोग्य जमिन	२६००	
६	खेति गरीएको जमिन	२५००	

वितर्तामोड नगरपालिका क्षेत्रमा संचालित सिचाइ आयोजना :

क्र.स	आयोजनाको नाम	वडा नं.
१	मसले पैनी सिचाइ योजना	वितर्तामोड ६, बुढावारी
२	बंगुभिष्टा छघरे संक्रान्ति सिचाइ योजना	वितर्तामोड ६

स्रोत: डिभिजन सिचाइ कार्यालय, भद्रपुर भापा

## ८ . वन क्षेत्र/नर्सरी सम्बन्धी विवरण

नाम	वडा	क्षेत्रफल (हेक्टरमा)	कैफियत
राम चोक सामुदायिक वन उपभोक्ता समिति	२	१.८५	
हरियाली सामुदायिक वन उपभोक्ता समिति	५	१४५.७६	
देवि प्रसाद गौतम	९	२.०३	निजी वन
हर्क बहादुर कार्की	४	०.६८	निजी वन
जगन ध्वज लिम्बु	१	१.२	निजी वन
मेदनी प्रसाद मैनाली	७	०.४३	निजी वन
नवराज दाहाल	७	०.७२	निजी वन
जम्मा		१५२.६७	

प्रमुख विशेषताहरु:

वितर्तामोड कृषिथोक बजार:

कृषिका लागि भापाको मुख्य बजारका रुपमा चिनिएको विर्तामोडस्थित कृषिथोकको तरकारी बजार लामो समय देखि सञ्चालनमा छ । शहरीकरणसँगसगै बजार क्षेत्र साँघुरो बन्दै छ । तैपनि यसको व्यवस्थापन गर्न सके पूर्वकै एक नमुना कृषि बजार बन्न सक्ने सम्भावना बोकेको छ ।

दैनिक लाखौं रुपैयाँभन्दा बढीको तरकारी कारोबार हुने अञ्चलकै सबैभन्दा ठूलो तरकारी बजार हो यो । कृषिथोक बजार क्षेत्रमा अब सीसीटीभी क्यामेरा जडान गर्ने याजना बन्दै छ । जसले गर्दा निगरानी गर्न सहज हुने छ ।

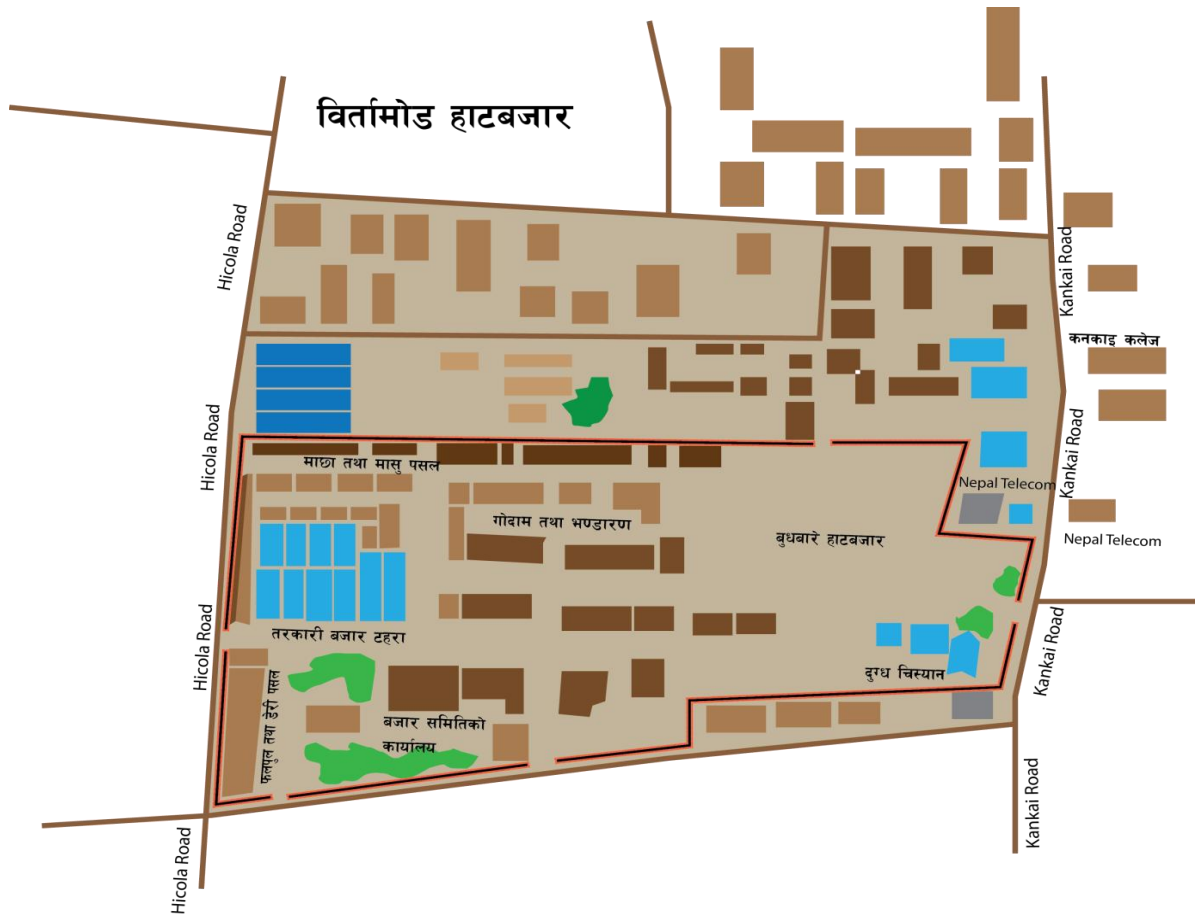

### मुक्ति चोक

नेपालको राजनीतिक आन्दोलनमा भाषा विद्रोह र त्यस पछिका राज्य पुर्न संरचनाहरुका लागि भएका सवै प्रकारका आन्दोलनहरुको उपलब्धीलाई संस्थागत गर्नका लागि भाषाको वित्तमोडमा मुक्तिचोक नामाकरण गरी त्यसको माथि महिला पुरुषले संघर्ष पछिको विजय उत्साह प्रतिविम्ब भल्कने सालिक निर्माण गरिएको छ ।



ट . सरकारी/सार्वजनिक जग्गाहरूको विवरण

विवरण उपलब्ध हुन नसकेको

१० . जनसंख्या वितरणको अवस्था (२०५८-२०६८)

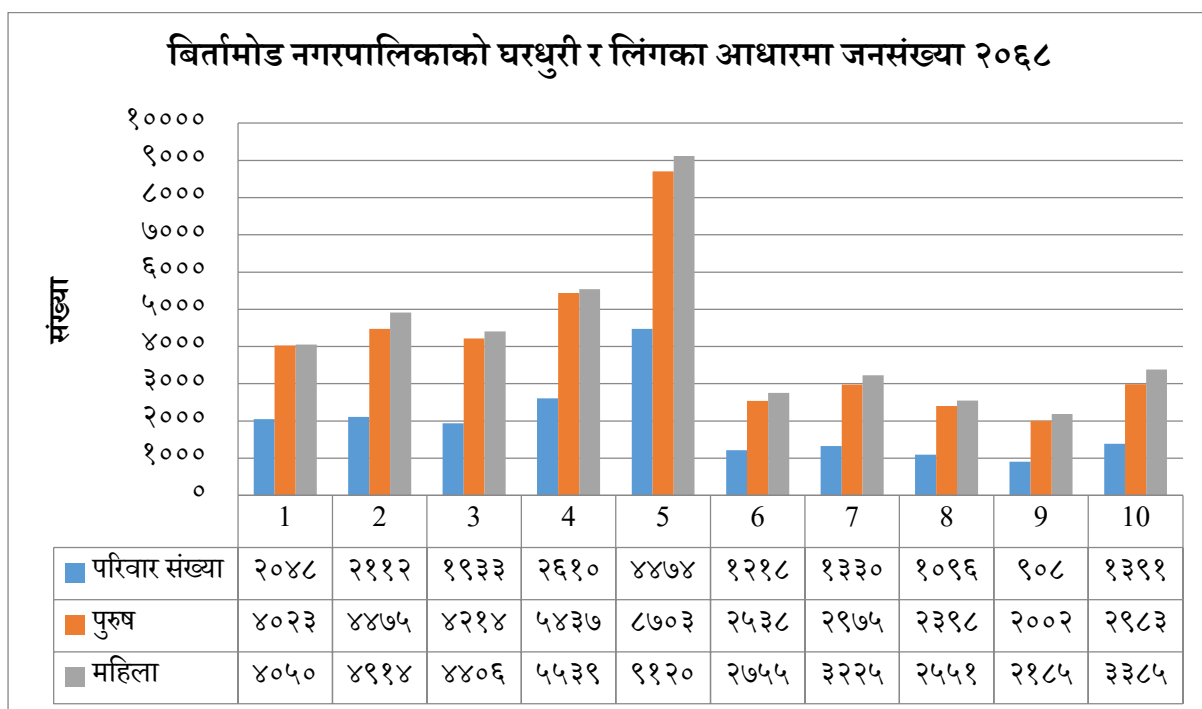
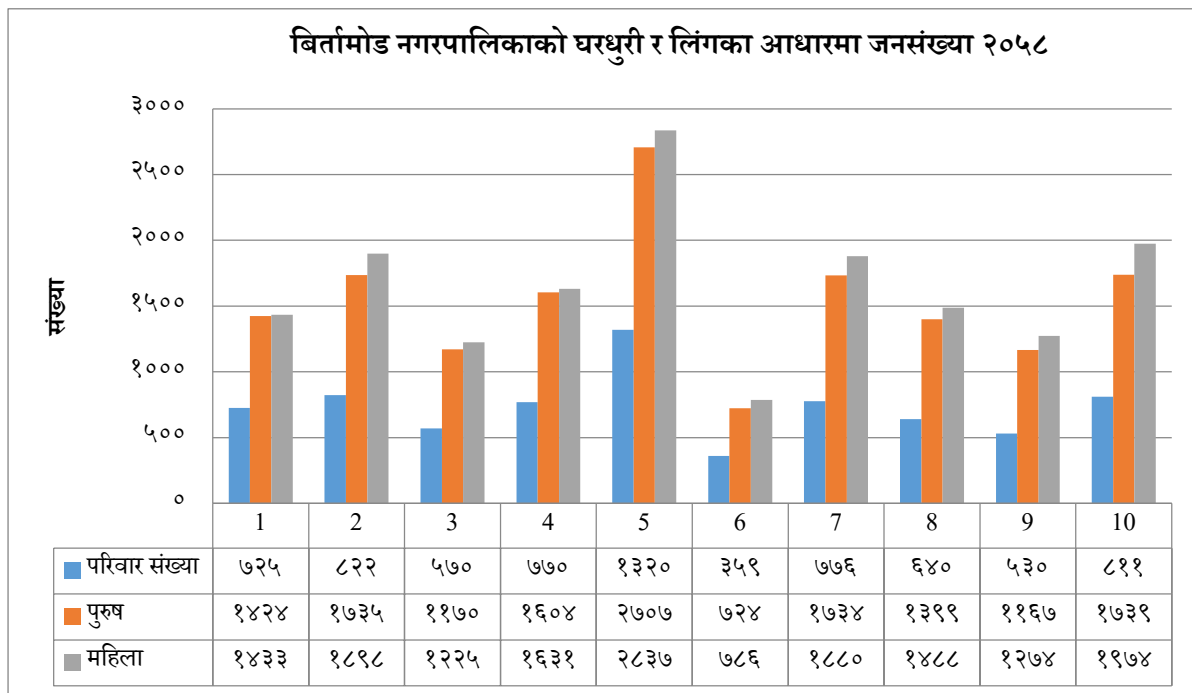



११. वडा अनुसार हालको घरधुरी तथा जनसंख्याको विवरण २०७४

वार्डन	घरधुरीसंख्या	पुरुष	महिला	जम्मा
1	1893	6080	6180	12260
2	3042	8632	8788	17420
3	2080	7247	7700	14947
4	2577	8900	8758	17658
5	3507	12407	12449	24856
6	1467	3923	3870	7793
7	1486	3324	3604	6928
8	1221	2679	2851	5530
9	1037	2237	2442	4679
10	1554	3333	3782	7115
जम्मा	19864	58762	60424	119186

१२. उमेर तथा लिङ्गका आधारमा जनसंख्याको विवरण

उमेरसमूह	पुरुष	महिला	तेस्रोलीङ्गी	जम्मा
जन्मेदेखि ५ वर्षमुनि	6431	6204	0	12635
५ देखि १० वर्षसम्म	5597	5594	0	11191
१० देखि १५ वर्षसम्म	7201	7353	0	14554
१५ देखि २० सम्म	7546	7324	0	14870
२० देखि २५ सम्म	8246	8501	0	16747
२५ देखि ४० सम्म	10515	11824	0	22338
४० देखि ६० सम्म	8402	8279	0	16681
६० देखि ८०सम्म	4424	4826	0	9250
८० देखि १००सम्म	393	507	0	900
१०० देखि माथि	7	12	0	19
जम्मा	58762	60424	0	119186



### १३. आर्थिक रूपले सक्रिय जनसंख्याको विवरण

वार्ड न.	पुरुष	महिला	जम्मा
1	2989	2941	5930
2	5731	5352	11083
3	4327	4143	8470
4	3056	2923	5979
5	5041	5617	10658
6	2537	2288	4825
7	2165	2244	4409
8	1351	1504	2855
9	1409	1402	2811
10	2324	2599	4923
जम्मा	30930	31013	61943

### १४. मातृभाषको आधारमा जनसंख्याको विवरण

वार्ड न	नेपाली	नेवारी	भोजपुरी	हिन्दि	किराँती	मगर	मैथली	राजवंशी	तामांग	थारु	उर्दु	अन्य	जम्मा
1	6755	389	557	311	1315	0	667	1548	246	97	149	227	12260
2	12461	172	27	482	952	30	302	2453	97	175	17	254	17420
3	8044	472	432	980	1282	289	699	1727	114	113	48	747	14947
4	12985	363	452	576	747	199	432	1062	116	110	89	528	17658
5	16131	865	588	716	1077	298	872	1226	539	447	369	1729	24856
6	5052	11	106	143	542	53	85	452	276	393	335	345	7793
7	5663	16	0	25	41	8	16	531	16	65	498	49	6928
8	4961	75	0	20	14	0	41	311	20	7	0	81	5530
9	3279	322	5	0	116	45	10	675	126	0	0	101	4679
10	5572	25	8	0	1015	25	17	140	41	74	0	198	7115
जम्मा	80903	2709	2176	3252	7101	947	3140	10124	1592	1480	1505	4259	119186

## १५. धर्मको आधारमा जनसंख्याको विवरण

वार्ड न.	हिन्दु	बुद्धिस्ट	क्रिश्चियन	किराँत	मुस्लिम	अन्य	जम्मा
1	8691	797	810	661	136	1166	12260
2	14362	533	676	899	92	859	17420
3	13049	561	216	611	338	172	14947
4	15465	582	288	1055	137	130	17658
5	17690	1290	978	2218	865	1814	24856
6	5217	308	414	1068	521	266	7793
7	6177	16	49	74	596	16	6928
8	5314	47	115	27	27	0	5530
9	4055	398	10	161	5	50	4679
10	5175	652	91	1197	0	0	7115
<b>जम्मा</b>	<b>95195</b>	<b>5184</b>	<b>3647</b>	<b>7971</b>	<b>2717</b>	<b>4473</b>	<b>119186</b>

## १६. जातियताको आधारमा जनसंख्याको विवरण

वार्ड न	आधिवा शी	बाहुन/छे त्री	दलित	जनजाती	सिमान्तकृ त	बन्चितिकर ण	अन्य	जम्मा
1	1743	7470	249	2179	0	0	619	12260
2	4696	8797	595	2328	61	24	919	17420
3	3523	7197	445	2122	645	153	862	14947
4	3415	9539	199	2475	867	235	928	17658
5	2941	11743	1712	6255	724	198	1283	24856
6	1284	2678	568	2361	369	118	415	7793
7	1209	3366	449	1176	0	303	425	6928
8	745	3635	291	603	0	107	149	5530
9	574	1944	181	1627	0	202	151	4679
10	487	3310	388	2344	8	190	388	7115
<b>जम्मा</b>	<b>20617</b>	<b>59679</b>	<b>5077</b>	<b>23470</b>	<b>2674</b>	<b>1530</b>	<b>6139</b>	<b>119186</b>

## १०. लिंग र उमेरका आधारमा घरमुलीको विवरण

लिंग	जम्मा	घरमुलीकोसंख्या						
उमेर समूह		१५ वर्ष सम्म	१५-२५	२५-३५	३५-४५	४५-५५	५५-६०	६० देखि माथि
जम्मा	19864							
पुरुष		15	402	2503	5067	2991	1508	816
महिला		15	450	1849	1503	678	923	1144
जम्मा		30	852	4352	6570	3669	2431	1960

## १८. १० वर्ष र सो भन्दा माथिका महिला पुरुषहरूको पहिलो पल्ट विवाह गरेको आधारमा जनसंख्या

पहिलोपटक बिबाह गरेको उमेर							
१०-१५ वर्ष	१६-२० वर्ष	२१-२५ वर्ष	२६-३० वर्ष	३१-३५ वर्ष	३६-४० वर्ष	४१-४५ वर्ष	४५ र सो भन्दा बढि
439	3432	7233	7314	3770	278	61	36
1757	7241	7873	2582	114	62	25	8
<b>2196</b>	<b>10673</b>	<b>15106</b>	<b>9896</b>	<b>3884</b>	<b>340</b>	<b>86</b>	<b>44</b>

## १८. अपांगताको आधारमा जनसंख्या

लिंग	संख्या	आखाँनदेखे	काननसुन्ने	बोली नआउने	शारिरीक अपाङ्गता	मानसिक अपाङ्गता	अन्य
पुरुष	<b>355</b>	35	43	57	150	57	13
महिला	<b>398</b>	23	33	53	188	79	22
जम्मा	<b>753</b>	<b>58</b>	<b>76</b>	<b>110</b>	<b>338</b>	<b>136</b>	<b>35</b>

## २०. अपाङ्ग परिचयपत्र लिएका बालबालिको विवरण

१८ वर्ष सम्म का बालबालिकाको अपाङ्गता परिचय सम्बन्धि विवरण			
अपाङ्गता परिचय पत्रको किसिम	बालिका	बालक	जम्मा
अति अशक्त अपाङ्गता परिचय पत्र (नीलो रंगको)	3	8	11
पूर्ण अशक्त अपाङ्गता (रातो रंगको)	15	17	32
मध्यम अपाङ्गता (पहेलो रंगको)	2	5	7
मध्यम अपाङ्गता (हरियो रंगको)	1	1	2
सामान्य अपाङ्गता (सेतो रंगको)	0	1	1
थाहा नभएको	12	11	23
<b>जम्मा</b>	<b>33</b>	<b>43</b>	<b>76</b>

## २१. छानाको प्रकारको आधारमा घरधुरी संख्या

वार्ड न.	माटोटायल	प्लास्टिक	आरसीसी	फुसको	टिन	जम्मा
1		0	1488	43	362	1893
2	8	7	1540	188	1299	3042
3	2	6	1325	89	658	2080
4	1	2	2108	63	403	2577
5	0	1	3103	65	338	3507
6	0	4	518	54	891	1467
7	6	0	202	21	1257	1486
8	2	0	280	16	923	1221
9	0	0	149	10	878	1037
10	5	2	251	20	1276	1554
<b>जम्मा</b>	<b>24</b>	<b>22</b>	<b>10964</b>	<b>569</b>	<b>8285</b>	<b>19864</b>

## २२. स्वामित्वको आधारमा घरपरिवारको बसोवासको अवस्था

वार्ड न.	आफ्नै	भाडामा	बन्दै गरेको	जम्मा
1	1893	1011	125	3029
2	3042	358	164	3564
3	2080	519	72	2671
4	2577	1267	109	3953
5	3507	2063	140	5710
6	1467	168	45	1680
7	1486	36	195	1717
8	1221	111	88	1420
9	1037	90	18	1145
10	1554	113	50	1717
<b>जम्मा</b>	<b>19864</b>	<b>5736</b>	<b>1006</b>	<b>26606</b>

### २३. खानेपानीको श्रोतको आधारमा घरपरिवार विवरण

वार्ड न.	ट्युबवेल	धारा	इनार	जरुवा	आकासे पानि	नदी	अन्य	जम्मा
1	911	667	303	0	0	0	12	1893
2	2287	440	258	53	0	3	1	3042
3	870	1043	160	0	1		6	2080
4	1047	1356	132	5	0	10	27	2577
5	545	2838	21	0	1		102	3507
6	1011	246	127	44	4	0	35	1467
7	1463	7	7	0	0	2	7	1486
8	1207	5	6	0	0	0	3	1221
9	1028	0	1	1	6	0	1	1037
10	1458	0	83	0	7	2	4	1554
<b>जम्मा</b>	<b>11827</b>	<b>6602</b>	<b>1098</b>	<b>103</b>	<b>19</b>	<b>17</b>	<b>198</b>	<b>19864</b>

### २४. इन्धनको प्रयोगका आधारमा घरपरिवार विवरण

वार्ड न.	दाउरा	बायो ग्यास	सिलिण्डर ग्यास	बिजुली	गुइठा	मट्टीतेल	अन्य	जम्मा
1	297	56	1494	43	1		2	1893
2	624	322	1812	86	190	8	0	3042
3	510	173	1281	59	52	5	0	2080
4	383	164	1844	89	95	1	1	2577
5	232	105	3131	28	10	1	0	3507
6	392	125	868	76	5		1	1467
7	1060	124	293	4	5	0	0	1486
8	490	164	557	6	4	0	0	1221
9	364	190	482	1	0	0	0	1037
10	620	287	642	4	0	1	0	1554
<b>जम्मा</b>	<b>4972</b>	<b>1710</b>	<b>12404</b>	<b>396</b>	<b>362</b>	<b>16</b>	<b>4</b>	<b>19864</b>

नोट : मुख्य रूपमा प्रयोग हुने इन्धनको विवरण रहेको

२५. वत्ती प्रयोगका आधारमा घरपरिवार विवरण

वार्ड न.	राष्ट्रिय प्रसारणको बिजुली	मट्टीतेल	सौर्य पावर	जेनेरेटर	अन्य	जम्मा
1	1657	73	162		1	1893
2	2613	145	263	3	18	3042
3	1927	44	102	0	7	2080
4	2470	74	16	1	16	2577
5	3202	117	153	0	35	3507
6	1206	137	75	0	49	1467
7	1398	49	21	2	16	1486
8	1181	22	9	3	6	1221
9	1013	12	10	2	0	1037
10	1520	27	7	0	0	1554
<b>जम्मा</b>	<b>18187</b>	<b>700</b>	<b>818</b>	<b>11</b>	<b>148</b>	<b>19864</b>

२६. उपलब्ध सेवा सुविधाको आधारमा घरपरिवारको विवरण

वार्ड न	रेडियो	कम्प्युटर	ल्याण्डलाइन टेलिफोन	मोबाइल	रेफ्रिजरेटर	सोलार हिटर	टेलिभिजन	वाशिंग मेशिन	अन्य
1	1116	356	624	8,968	620	64	817	90	1
2	7520	485	871	12,594	1489	282	2266	107	18
3	3332	551	1211	13,409	2414	212	1793	194	23
4	3182	917	1343	11,288	1724	113	2,174	170	16
5	3208	1385	2002	12,405	2839	216	2319	370	11
6	2213	296	447	4,236	489	55	1367	24	44
7	596	137	201	3053	163	14	1013	25	15
8	717	146	215	2539	117	29	973	35	24
9	622	235	295	3277	334	19	806	42	19
10	1073	190	210	3660	330	12	1248	36	22
<b>जम्मा</b>	<b>23579</b>	<b>4698</b>	<b>7419</b>	<b>75429</b>	<b>10519</b>	<b>1016</b>	<b>14776</b>	<b>1093</b>	<b>193</b>

## २०. शौचालय प्रयोगको आधारमा घरपरिवारको विवरण

शौचालयको अवस्था					कच्ची / पक्क शौचालय	
वार्ड न.	नभएको	बन्दै गरेको	भएको	जम्मा	कच्ची	पक्क
1	181	71	1641	1893	123	1518
2	487	82	2473	3042	560	1913
3	366	45	1669	2080	252	1417
4	155	50	2372	2577	231	2041
5	123	51	3333	3507	236	3097
6	174	46	1247	1467	278	969
7	196	32	1258	1486	461	797
8	90	163	968	1221	195	773
9	44	10	983	1037	224	759
10	99	4	1451	1554	267	1184
<b>जम्मा</b>	<b>1915</b>	<b>554</b>	<b>17395</b>	<b>19864</b>	<b>2827</b>	<b>14468</b>

## २१. वसाई सराई सम्बन्धी विवरण

वसाई सराई विवरण	जम्मा	मुख्य जिल्लाहरु
न.पा भित्र आएका	समेटन नसकेको	इलाम, पाँचथर, ताप्लेजुङ्ग, तेह्रथुम, संखुवासभा, खोटाङ्ग, धनकुटा, मोरङ्ग, भोजपुर, भारत
न.पा बाट बाहिर गएका		समेटन नसकेको
जम्मा		

## २६. खाद्यान्न आत्मनिर्भरताको अवस्था

क्र.स.	खाद्यान्न आत्मनिर्भरता	वार्ड न.										जम्मा
		1	2	3	4	5	6	7	8	9	10	
1	एक वर्षसम्म खान पुग्ने तथा बचत हुने	793	1295	821	1037	2156	539	300	114	308	328	6898
2	एक वर्षसम्म खान पुग्ने	696	1033	800	973	996	601	96	211	89	229	5028
3	नौ महिना सम्म खान पुग्ने	224	212	148	194	44	108	1039	643	536	937	3861
4	६ महिना भन्दा कम खान पुग्ने	86	131	130	125	43	38	16	151	41	52	727
5	३ महिना भन्दा कम खान पुग्ने	94	371	181	248	268	181	35	102	63	8	1457
	जम्मा	1893	3042	2080	2577	3507	1467	1486	1221	1037	1554	19864

## ३०. स्वामिन्तको प्रकारको आधारमा “महिला” घरमुली सम्बन्धी विवरण

वार्डन	महिला घरमुलीको संख्या
1	473
2	761
3	520
4	644
5	877
6	367
7	372
8	305
9	259
10	389
जम्मा	4967



### ३१. भुस्वामित्व सम्बन्धी विवरण

सि.नं.	स्वामित्वकोविवरण	घरधुरी
१	स्वामित्व भएका	13924
२	स्वामित्व नभएका	3213
३	अरुको जग्गा कमाउने	1089
४	उल्लेखनभएको	1638
जम्मा	जम्मा	19864

### ३२. परिवारको स्वामित्वमा रहेको जग्गा जमिन सम्बन्धी विवरण

घरले ओगटेको जग्गा बाहेक खेति तथा अन्य प्रयोजनको लागि उपयोग भैराखेको जग्गाको क्षेत्रफल कट्टामा				
वार्ड	न्यूनतम	अधिकतम	औसतमा	जम्मा खेतीयोग्य जमिन
1	0	100	14.85	2034.45
2	0	210	17.24	4327.26
3	0	1200	12.15	4120.23
4	0	120	9.67	2292.35
5	0	300	13.20	874.05
6	0	280	27.18	8289.99
7	0	120	10.91	4736.49
8	0	240	10.64	6224.61
9	0	114	12.04	10211.15
10	0	120	18.89	13259.26

### ३३. आर्थिक वर्ष २०७२/७३ पञ्जिकरणको विवरण

क्र.स.	विवरण	जन्मदर्ता भएको		नभएको		थाहानभएको	
		महिला	पुरुष	महिला	पुरुष	महिला	पुरुष
1	१ देखि ५बर्ष उमेर समूह	2495	1620	479	491	14	10
2	६ देखि १०बर्ष उमेर समूह	2188	2067	129	145	11	12
3	११ देखि १५बर्ष उमेर समूह	2487	2464	107	103	8	9

### ३४. आर्थिक वर्ष २०७२/०७३ मा भएको नागरिकता तथा अन्य सिफारिसको विवरण

विवरण उपलब्ध नभएको

### ३५. जेष्ठ नागरिक तथा एकल महिलाहरूको विवरण

जेष्ठ नागरिक	जेष्ठ दलित	महिला	एकल महिला	लोपोन्मुख
१५२९	१४९	२०६२	१४२५	१६३

### ३६. वडा अनुसार सामाजिक सुरक्षा भत्ता पाउने ब्यक्तिहरूको विवरण

सामाजिक सुरक्षा भत्ता पाउनेको विवरण			
वार्ड न	जेष्ठ तथा एकल महिला	पुरुष	जम्मा
1	267	191	458
2	464	284	748
3	272	175	446
4	412	193	605
5	658	332	990
6	205	112	317
7	156	85	241
8	132	70	202
9	173	91	264
10	323	145	468
<b>जम्मा</b>	<b>3062</b>	<b>1678</b>	<b>4739</b>

### ३७. वार्षिक कार्यक्रमबाट लक्षित कार्यक्रमतर्फ भएको विनियोजन तथा खर्चको अवस्था

क्र.स.	लक्षित कार्यक्रम शिर्षक	विनियोजन रकम आर्थिक वर्ष २०७१/०७२	खर्च रकम आर्थिक वर्ष २०७१/०७२	विनियोजन रकम आर्थिक वर्ष २०७२/०७३	खर्च रकम आर्थिक वर्ष २०७२/०७३	विनियोजन रकम आर्थिक वर्ष २०७३/०७४	खर्च रकम आर्थिक वर्ष २०७३/०७४
		-	४३०९०००		४००००००		११५५०९४

### ३८. शैक्षिक संस्थाहरूको विवरण

#### सामुदायिक विद्यालयः

क.स.	विद्यालयको नाम	वार्ड नं.
१	देबकोटा आधारभूत विद्यालय	९
२	पन्चरत्न माध्यमिक विद्यालय	२
३	सान्बेद संस्कृत माध्यमिक विद्यालय	२
४	बिराट आधारभूत विद्यालय	१०
५	सरस्वति माध्यमिक विद्यालय	२
६	लक्ष्मीनारायण आधारभूत विद्यालय	७
७	अनारमनी आधारभूत विद्यालय	४
८	जनता आधारभूत विद्यालय	७
९	सुक्रराज आधारभूत विद्यालय	८
१०	चरमधाप आधारभूत विद्यालय	१०
११	सहिद लक्ष्मी आधारभूत विद्यालय	९
१२	देबी माध्यमिक विद्यालय	५
१३	दुर्गा माध्यमिक विद्यालय	९
१४	मोहनमाया माध्यमिक विद्यालय	१
१५	वीर अमरसिंह माध्यमिक विद्यालय	२
१६	महेन्द्र ज्योति माध्यमिक विद्यालय	१०
१७	महेन्द्ररत्न माध्यमिक विद्यालय	३

संस्थागत विद्यालयहरू

सि.नं	विद्यालयको नाम	साविकि ठेगाना	अनुमति प्राप्त संचालित कक्षा
१	डिस्ने प्ले स्कुल एण्ड फाउण्डेशन	अनारमनी ३	पूर्व प्रा-१
२	ग्रिनउड किण्डर होम	अनारमनी ३	पूर्व प्रा-१
३	दक्षिणकाली बेबील्याण्ड एजुकेशन फाउण्डेशन	अनारमनी ५	पूर्व प्रा-१
४	नोवल ईङ्गलिस स्कुल	अनारमनी १	पूर्व प्रा-५
५	शुभतारा एजुकेशन फाउण्डेशन	अनारमनी ६	पूर्व प्रा-५
६	मिडल प्वाइन्ट ईङ्गलिस स्कुल	अनारमनी ३	पूर्व प्रा-६
७	इस्टर्न क्याम्ब्रिज सुनगाभा ईङ्गलिस स्कुल	अनारमनी ३	पूर्व प्रा-७
८	फनमिन इग्लिस बोडिग	अनारमनी ८	पूर्व प्रा-७
९	एवाकस बोर्डिङ्ग स्कुल विर्तामोड ७	अनारमनी ४/विर्तामोड ७	पूर्व प्रा-७
१०	माइभ्याली ईङ्गलिस स्कुल	अनारमनी ८	पूर्व प्रा-८
११	अनारमनी लिवर्टी स्कुल	अनारमनी ३	पूर्व प्रा-१०
१२	सगरमाथा आवासीय मावि	अनारमनी ३	१,२,८-१०
१३	लिटिल एन्जल्स अंग्रेजी स्कुल	अनारमनी ३	पूर्व प्रा-१०
१४	कावेली आवासीय अंग्रेजी विद्यालय	अनारमनी ३	पूर्व प्रा-१०
१५	बिर्तामोड पुपिल्स	अनारमनी ३	पूर्व प्रा-१०
१६	सरस्वती एन्जल्स ईङ्गलिस स्कुल	अनारमनी ७	पूर्व प्रा-१०
१७	ग्लोरी ईङ्गलिस बोर्डिङ्ग स्कुल	अनारमनी २	पूर्व प्रा-१०

सि.नं	विद्यालयको नाम	सावकि ठेगाना	अनुमति प्राप्त संचालित कक्षा
१८	देवभूमी विद्यापीठ ईङ्गलिस बोर्डिङ्ग स्कूल	अनारमनी ६	पूर्व प्रा-१०
१९	विराटज्योती आवासीय मावि	अनारमनी	पूर्व प्रा-१२
२०	कन्काई आवासीय मावि	अनारमनी ३	पूर्व प्रा-१२
२१	रुद्र मेमोरियल आवासीय मावि	अनारमनी ३	पूर्व प्रा-१२
२२	न्यूटर्नस् एजुकेशन एकाडेमी	अनारमनी ३	पूर्व प्रा-१२
२३	टावर टेम्पल स्कूल	अनारमनी ३	पूर्व प्रा-१२
२४	वितर्ता उच्च मावि	अनारमनी ३	१,२,११-१२
२५	इडन गार्डेन बोर्डिङ्ग स्कूल	अनारमनी ४	पूर्व प्रा-१२
२६	लिटिल फ्लावर्स ईङ्गलिस बोर्डिङ्ग स्कूल	अनारमनी ४	पूर्व प्रा-१२
२७	कनचनजङ्गा ईङ्गलिस हाई स्कूल	अनारमनी २	पूर्व प्रा-१२
२८	पूर्वाञ्चल एकाडेमी मावि	अनारमनी ६	पूर्व प्रा-१२
२९	ग्लोवल एकाडेमी	बितर्तामोड ६	पूर्व प्रा-१
३०	जुपिटर मन्टेश्वरी	वितर्तामोड	पूर्व प्रा-१
३१	पुष्पाञ्जली एकाडेमी	वितर्तामोड	पूर्व प्रा-२
३२	प्रिमियर लालीगुराँस चारपाने	वितर्तामोड १ चारपाने	पूर्व प्रा-२
३३	किएटिभ इन्टरनेशनल एकाडेमी	वितर्तामोड ६	पूर्व प्रा-३
३४	ग्रीनफिल्ड वर्ल्ड स्कूल	वितर्तामोड १	पूर्व प्रा-८

सि.नं	विद्यालयको नाम	सावकि ठेगाना	अनुमति प्राप्त संचालित कक्षा
३५	एभरेष्ट स्मार्ट एजुकेशन एकेडेमी	बिर्तामोड ६	पूर्व प्रा-८
३६	नवोदय शिक्षा सदन	बिर्तामोड ८	पूर्व प्रा-८
३७	सुनगाभा ईङ्गलिस स्कूल	बिर्तामोड ६	पूर्व प्रा-८
३८	ज्ञानज्योती मावि	बिर्तामोड	पूर्व-२,६-१०
३९	कमनर्स होम फर एजुकेशन हाइयर सेकेण्डरी स्कूल	बिर्तामोड ६	पूर्व प्रा-१२
४०	गोमेन्द्र विर्ता मोडेल ईङ्गलिस स्कूल	बिर्तामोड ७	पूर्व प्रा-१२
४१	ग्रिनफिल्ड	चारपाने १	पूर्व प्रा-१
४२	निदि उच्च शिक्षा निकेतन	चारपाने ३	पूर्व-३,६-१२
४३	हिमरेश प्रावि	चारपाने १	पूर्व प्रा-५
४४	स्मृति ईङ्गलिस बोर्डिङ्ग स्कूल	चारपाने १	पूर्व प्रा-१०
४५	आदर्श शिशु ईङ्गलिस स्कूल	चारपाने १	पूर्व प्रा-१०
४६	चिल्ड्रेन इन्भाइरोमेन्ट स्कूल	चारपाने १	पूर्व प्रा-१०
४७	ब्राइटर् ईङ्गलिस स्कूल	चारपाने १	पूर्व प्रा-१०
४८	एसेन्ट एकाडेमी	चारपाने ३	पूर्व प्रा-१०
४९	देवकूल ईङ्गलिस बोर्डिङ्ग स्कूल	चारपाने ४	पूर्व प्रा-१०
५०	बालकल्याण आवासीय मावि	चारपाने २	पूर्व प्रा-१०
५१	एमिटि पब्लिक स्कूल	चारपाने	पूर्व-७,११-१२
५२	बाल्मिकी एजुकेशन फाउण्डेशन	चारपाने १	पूर्व प्रा-१२
५३	विष्णु भगवती ईङ्गलिस स्कूल	गरामनी ९	पूर्व प्रा-३
५४	सनराइज एजुकेशन फाउण्डेशन	गरामनी ३	पूर्व प्रा-४
५५	सिद्धार्थ शिशु सदन	गरामनी ९	पूर्व प्रा-६

सि.नं	विद्यालयको नाम	सावकि ठेगाना	अनुमति प्राप्त संचालित कक्षा
५६	विराट अर्जुन ईङ्गलिस स्कूल	गरामनी ९	पूर्व प्रा-६
५७	कञ्चन ईङ्गलिस बोर्डिङ्ग स्कूल	गरामनी १	पूर्व प्रा-८
५८	लालीगुराँस ईङ्गलिस बोर्डिङ्ग स्कूल	गरामनी ५	पूर्व प्रा-१०
५९	प्रशान्ति एजुकेशन फाउण्डेशन	गरामनी ९	पूर्व प्रा-१०
६०	सेण्ट जेभियर्स स्कूल	गरामनी ४	पूर्व प्रा-११

वार्ड	टोल	विद्यालयकोनाम
५	किराँत चोक	सुनगाभा इङ्गलिस स्कूल
३	वित्ताबजार	नवोदय शिक्षा सदन
५	अकाल वस्ती	टावर टेम्पल उच्च माध्यमिक विद्यालय
१	हिमेश मार्ग	हिमेश ऐजुकेशन फाउण्डेसन
५	गिरी टोल	लिटल एन्जल्स इङ्गलिस सेकेन्डरी स्कूल
४	१ कि.मी	इडन गाडेन आवासिय माध्यमिक विद्यालय
३	देवभुमि टोल	देव भूमि विद्यापीठ इङ्गलिस बोर्डिङ्ग स्कूल
३	शान्ति टोल	माई भ्याली अंग्रेजी बोर्डिङ्ग स्कूल
१	शान्ति टोल	आदर्श शिशु इङ्गलिस स्कूल
२	राम चोक	निधि उच्च माध्यमिक विद्यालय
५	कन्काई रोड	कन्काई बोर्डिङ्ग स्कूल तथा आदर्श क्याम्पस
६	बुढाबारी	सरस्वती एन्जलस इंग्लिस स्कूल
२	एकता	बालकल्याण आवासिय माध्यमिक विद्यालय
५	शनिश्चरे रोड	वित्तामोड पुपिल्स स्कूल
५	जात्रुवाडी	मिडल प्वाइन्ट इङ्गलिस स्कूल
१	यातायात रोड	पूर्वाञ्चल एकाडेमी
१	प्रगती टोल	बुद्ध स्मृती ऐजुकेशन फाउण्डेसन
४	१ कि.मी	लिटल फ्लावर इङ्गलिस स्कूल
३	सैनिक मोड	विरट ज्योति आवासीय उच्च मा.वि.
४	जयनारायण टोल	गोमेन्द्र वित्तामोडल हायर सेकेन्डरी स्कूल
५	सगरमाथा टोल	अनारमनी लिबर्टी स्कूल
४	कंचनजङ्गा स्कूल टोल	कंचनजङ्गा उच्च माध्यमिक विद्यालय
५	मित्र टोल	कावेली आवासीय अंग्रेजी माध्यमिक विद्यालय
३	वित्ताबजार	फनमिन इङ्गलिस बोर्डिङ्ग स्कूल
४	वित्ता बजार	ग्लोरी इङ्गलिस बोर्डिङ्ग स्कूल
४	जात्रुवाडी	न्युटनस् ऐजुकेशनल एकेडेमी उच्च मा.वि
२	चारपाने	एसेन्ट एकेडेमी
१		बालमिकि ऐजुकेशन फाउण्डेसन
१	अतिथी सदन उत्तर	चिल्ड्रेन इन्भाएरोमेन्ट स्कूल
१		ब्राइटर इङ्गलिस स्कूल

५	सुब्बा चोक	रुद्र मेमोरियल इङ्गलिस बोर्डिङ्ग स्कुल
४		एबाकस इङ्गलिस स्कुल
५		वितर्ता उच्च माध्यमिक विद्यालय
४	भद्रपुर रोड	सगरमाथा इङ्गलिस बोर्डिङ्ग स्कुल
४	भद्रपुर रोड	पूर्वाञ्चल उच्च माध्यमिक विद्यालय
४	इलाका छेउ	नोवल एजुकेसन फाउण्डेसन
७	झोडा	दुर्गा माध्यमिक विद्यालय
१०	त्रेकेनी	बितर्ता आधारभूत विद्यालय
१०	सैनिक बजार	सिधार्थ सिमु सधन
९	टागा बाडी	सहिद लक्ष्मी प्राथमिक
८	देउनिया	सेन्ट म्यारिज स्कुल
७	खाल बाडी	श्री लक्ष्मी आधारभूत स्कुल
७	मिल डाडा	कन्चन इंग्लिश बोर्डिङ्ग स्कुल
८	बाडा गाउ	श्री शुक्राज आधारभूत स्कुल
८	मिल डाडा	लालिगुराश इंग्लिश स्कुल
१०	सैनिक बजार	महेन्द्र ज्योति आधारभूत विद्यालय
९	खम्तेल वाडी	देवकोटा आधारभूत विद्यालय
८	नेपाल चोक	प्रशान्ति एजुकेसन फाउण्डेसन
१०	सैनिक बजार	ज्ञानकुन्ज सार्वजनिक पुस्तकालय

### ३८. विश्वविद्यालय तथा कलेजहरू

क्र.सं	उ.मा.वि.,कलेजको नाम	ठेगाना	सञ्चालित कार्यक्रम तथा तह	कैफियत
१.	टावर टेम्पल उच्च माध्यमिक विद्यालय	अकाल वस्ती -५	+2	
२.	निधि उच्च माध्यमिक विद्यालय	राम चोक -२	+2, Bachelor	
३	कन्काइ आदर्श क्याम्पस	कन्काई रोड -५	+2, Bachelor, Master	
४	कंचनजङ्गा उच्च माध्यमिक विद्यालय	कंचनजङ्गा स्कुल टोल ४	+२	



क्र.सं	उ.मा.वि.,कलेजको नाम	ठेगाना	सञ्चालित कार्यक्रम तथा तह	कैफियत
५	विरट ज्योति आवासीय उच्च मा.वि.	सैनिक मोड ३	+२	
६	गोमेन्द्र विर्तामोडल हायर सेकेन्डरी स्कूल	जयनारायण टोल ४	+२ Bachelor	
७	न्युटनस् एजुकेसनल एकेडेमी उच्च मा.वि	जात्रुवाडी ५	+२	
८	विर्ता उच्च माध्यमिक विद्यालय	५	+२	
	पूर्वाञ्चल उच्च माध्यमिक विद्यालय	भद्रपुर रोड ४	+२	
९	महेन्द्र ज्योति उच्च माध्यमिक विद्यालय	सैनिक बजार १०	+२ Bachelor	
१०	कोहेड कलेज विर्तामोड	अनारमुनी ३	+2, Bachelor, Master	
११	दुर्गा उच्च मा.वि	कन्काई रोड ५	+2, Bachelor	
१२	मनकामना बहुमुखी क्याम्पस		Bachelor	

#### ४०. ५ वर्ष र सो भन्दा माथिकाको साक्षरताको आधारमा जनसंख्याको विवरण

	शैशिक योग्यता	जनसंख्या
1	निरक्षर	6677
3	साक्षर	12119
4	उच्च माध्यमिक	5763
5	स्नातक तह	622
6	स्नाताककोतर	1050
7	पीएचडी	68
8	प्राइमरी	3647
9	एस.एल.सी	6422
10	माध्यमिक तह	4287
11	अन्य	456

#### ४१. विद्यालयमा अध्ययन गरिरहेका छात्रछात्राहरूको विवरण

विद्यालयमा अध्ययन गरिरहेका छात्रछात्राहरूको विवरण	
अध्यनरत बालबालिका	7710
अध्यनरत नरहेका बालबालिका	198
जम्मा	7908

## ४२. ५ वर्ष र सो भन्दा माथिकाको शैक्षिक अवस्था

	शैक्षिक योग्यता	जनसंख्या
1	निरक्षर	6677
3	साक्षर	12119
4	उच माध्यमिक	5763
5	स्नातक तह	622
6	स्नाताककोतर	1050
7	पीएचडी	68
8	प्राइमरी	3647
9	एस.एल.सी	6422
10	माध्यमिक तह	4287
11	अन्य	456

## ४३. विद्यालयमा भर्ना नभएका तथा विद्यालय छाडेका बालबालिकाहरुको विवरण

क्र. स	बिद्यालय भर्ना नभएका बालबालिकाको विवरण	
	कारण	संख्या
2	अशक्तता	35
3	छिटैबिवाह गरेको	208
4	वित्तीय समस्या	384
5	जागरूकता को कमी	57
6	घरेलू काम गर्नु पर्ने बाध्यता	374
7	टाढा भएर	10

## ४४. कूल साक्षरता दरमा महिलाहरुको हिस्सा

वार्ड न	कुल साक्षरतामा महिलाको हिस्सा	
1	48.01%	जम्मा साक्षरता जनसंख्या मध्ये महिला साक्षरता 46.88%
2	45.91%	
3	45.81%	
4	47.75%	
5	48.72%	
6	45.74%	
7	45.93%	

8	46.88%
9	48.01%
10	47.65%

#### ४५. वडा अनुसार साक्षरता प्रतिशत

वार्ड न	वार्ड अनुसार साक्षरता प्रतिशत
1	91.27
2	86.56
3	86.45
4	89.8
5	88.2
6	91.28
7	91.72
8	91.79
9	91.09
10	90.94

#### ४६. वालविकास केन्द्रको विवरण

टोल	बिधालयकोनाम	छात्र	छात्रा	जम्मा
किराँत चोक	सुन्गाभा इङ्गलिस स्कूल	३५	४५	८०
वितर्ताबजार	नवोदय शिक्षा सदन	७६	४८	१२४
अकल बस्ती	टावर टेम्पल उच्च माध्यमिक विद्यालय	५७	५९	११६
हिमेश मार्ग	हिमेश ऐजुकेशन फाउण्डेसन	१५	५	२०
गिरी टोल	लिटल एन्जल्स इङ्गलिस सेकेन्डरी स्कूल	७०	५७	१२७
१ कि.मी	इडन गाडेन आवासिय माध्यमिक विद्यालय	८०	५६	१३६
देवभुमि टोल	देव भूमि विद्यापीठ इङ्गलिस बोडिङ्ग स्कूल	२१	२२	४१
शान्ति टोल	माई भ्याली अग्रेजी बोडिङ्ग स्कूल	८	११	१९
शान्ति टोल	आदर्श शिशु इङ्गलिस स्कूल	५९	४३	१०२
राम चोक	निधि उच्च माध्यमिक विद्यालय	६८	६०	१२८
कन्काई रोड	कन्काई बोडिङ्ग स्कूल तथा आदर्श क्याम्पस	५०	५२	१०२
बुट्टावारी	सरस्वती एन्जलस इलिस स्कूल	७०	८०	१५०
एकता	बालकल्याण आवासिय माध्यमिक विद्यालय	५९	५०	१०९
शनिश्चरे रोड	वितर्तामोड पुपिल्स स्कूल	६७	५३	१२०
जात्रुवाडी	मिडल प्वाइन्ट इङ्गलिस स्कूल	३३	२४	५७
यातायात रोड	पूर्वाञ्चल एकाडेमी	१५	१९	३४

प्रगती टोल	बुद्ध स्मृती एजुकेशन फाउण्डेसन	४९	५६	१०५
१ कि.मी	लिटल फ्लावर इङ्गलिस स्कूल	२९६	१७६	४७२
सैनिक मोड	विरट ज्योति आवासीय उच्च मा.वि.	१११	९९	२१०
जयनारायण टोल	गोमेन्द्र विर्तामोडल हायर सेकेन्डरी स्कूल	४०	२०	६०
सगरमाथा टोल	अनारमनी लिबर्टी स्कूल	८२	५१	१३३
कंचनजङ्गा स्कूल टोल	कंचनजङ्गा उच्च माध्यमिक विद्यालय			
मित्र टोल	कावेली आवासीय अंग्रेजी माध्यमिक विद्यालय	२१	१०	३१
विर्ताबजार	फनमिन इङ्गलिस बोडिङ्ग स्कूल	५८	३१	८९
विर्ता बजार	ग्लोरी इङ्गलिस बोडिङ्ग स्कूल	१९	१५	३४
जात्रुवाडी	न्युटनस् एजुकेशनल एकेडेमी उच्च मा.वि	६१	४०	१०१
चारपाने	एसेन्ट एकेडेमी			
	बालमिकि एजुकेशन फाउण्डेसन			
अतिथी सदन उत्तर	चिल्ड्रेन इन्भाएरोमेन्ट स्कूल			
	ब्राइट इङ्गलिस स्कूल			
सुब्बा चोक	रुद्र मेमोरियल इङ्गलिस बोडिङ्ग स्कूल			
	एबाकस इङ्गलिस स्कूल			
	विर्ता उच्च माध्यमिक विद्यालय			
भद्रपुर रोड	सगरमाथा इङ्गलिस बोडिङ्ग स्कूल			
भद्रपुर रोड	पूर्वाञ्चल उच्च माध्यमिक विद्यालय			
इलाका छेउ	नोवल एजुकेशन फाउण्डेसन			

तथ्यांक उपलब्ध नभएको

## अन्य बालविकास केन्द्रहरू

१. बिराट सामुदायिक बालविकास केन्द्र

## ४७. विशेष शिक्षातर्फ स्रोत कक्षामा अध्ययनरत छात्र/छात्राको विवरण

तथ्यांक उपलब्ध नभएको

## ४८. विद्यालयहरूमा शौचालयको विवरण

वार्ड न.	विद्यालयको नाम	शौचालय	शौचालयको संख्या	छात्राकोलागि शौचालय छुट्टै छ ?
५	सुन्नाभा इङ्गलिस स्कूल	छ	५	छ
३	नवोदय शिक्षा सदन	छ	३	छ
५	टावर टेम्पल उच्च माध्यमिक विद्यालय	छ	८	छ

१	हिमरेश एजुकेशन फाउण्डेसन	छ	३	छ
५	लिटल एन्जल्स इङ्गलीस सेकेन्डरी स्कूल	छ	६	छ
४	इडन गाडेन आवासिय माध्यमिक विद्यालय	छ	६	छ
३	देव भूमि विद्यापीठ इङ्गलीस बोडिङ्ग स्कूल	छ	३	छ
३	माई भ्याली अंग्रेजी बोडिङ्ग स्कूल	छ	५	छ
१	आदर्श शिशु इङ्गलीस स्कूल	छ	२०	छ
५	एमिटी एजुकेशन फाउण्डेसन	छ	१५	छ
२	निधि उच्च माध्यमिक विद्यालय	छ	५	छ
५	कन्काई बोडिङ्ग स्कूल तथा आदर्श क्याम्पस	छ	१०	छ
६	सरस्वती एन्जलस इलिस स्कूल	छ	६	छ
२	बालकल्याण आवासिय माध्यमिक विद्यालय	छ	६	छ
५	कमर्नस होम फर एजुकेशन	छ	६	छ
५	कलेज फर हाइयर एजुकेशन	छ	४	छ
५	वितार्मोड पुपिल्स स्कूल	छ	६	छ
५	मिडल प्वाइन्ट इङ्गलिस स्कूल	छ	२	छ
१	पूर्वाञ्चल एकाडेमी	छ	७	छ
१	मनकामना बहुमुखी कलेज	छ	७	छ
१	बुद्ध स्मृती एजुकेशन फाउण्डेसन	छ	६	छ
४	लिटल फ्लावर इङ्गलिस स्कूल	छ	६६	छ
३	विरट ज्योति आवासीय उच्च मा.वि.	छ	६	छ
४	गोमेन्द्र वितार्मोडल हायर सेकेन्डरी स्कूल	छ	३	छ
५	अनारमनी लिबर्टी स्कूल	छ	८	छ
४	कंचनजङ्गा उच्च माध्यमिक विद्यालय	छ	१२	
५	कावेली आवासीय अंग्रेजी माध्यमिक विद्यालय	छ	३	छ
४	गोमेन्द्र बहुमुखी महाविद्यालय	छ	३	छ
३	फनमिन इङ्गलिस बोडिङ्ग स्कूल	छ	६	छ
४	ग्लोरी इङ्गलिस बोडिङ्ग स्कूल	छ	५	छ
४	न्युटनस् एजुकेशनल एकेडेमी उच्च मा.वि	छ	१५	छ
३	महेन्द्र रत्न उ.मा.वि.	छ	५	छ
५	देवी उ.मा.वि.	छ	१०	छ
२	विरअमरसिंह उ.मा.वि	छ	५	छ
२	पञ्चरत्न मा.वि	छ	२	छ
२	मोहमाया मा.वि	छ	४	छ

१	राङ्गवेद संस्कृत मा.वि.	छ	२	छ
६	सरस्वती मा.वि.	छ	४	छ
	अनारमनी प्रा.वि.	छ	३	छ
	अम्दादुल उल्मा मदरसा	छ	२	छ
२	एसेन्ट एकेडेमी	छ	४	छ
१	बालमिकि एजुकेशन फाउण्डेसन	छ	६	छ
१	चिल्ड्रेन इन्भाएरोमेन्ट स्कुल	छ	६	छ
१	ब्राइटर् इङ्गलिस स्कुल	छ	५	छ
५	रुद्र मेमोरियल इङ्गलिस बोर्डिङ्ग स्कुल	छ	५	छ
४	एवाकस इङ्गलिस स्कुल	छ	६	छ
५	वितर्ता उच्च माध्यमिक विद्यालय	छ	६	छ
४	सगरमाथा इङ्गलिस बोर्डिङ्ग स्कुल	छ	८	छ
४	पूर्वाञ्चल उच्च माध्यमिक विद्यालय	छ	८	छ
५	नोवल एजुकेशन फाउण्डेसन	छ	६	छ
७	दुर्गा माध्यमिक विद्यालय	छ	10	छ
१०	बितर्ता आधारभूत विद्यालय	छ	4	छैन
१०	सिधार्थ सिसु सधन	छ	3	छ
९	सहिद लक्ष्मी प्राथमिक	छ	1	छ
८	एस.टि म्यारी	छ	5	छ
७	श्री लक्ष्मी आधारभूत स्कुल	छ	2	छ
७	कन्चन इंग्लिश बोर्डिङ्ग स्कुल	छ	3	छ
८	श्री शुक्राज आधारभूत स्कुल	छ	2	छ
८	लालि गुराश इंग्लिश स्कुल	छ	3	छ
१०	महेन्द्र ज्योति उच्च माध्यमिक विद्यालय	छ	6	छ
९	देवकोटा निम्न माध्यमिक विद्यालय	छ	3	छ
८	Saint xaivers	छ	12	छ
८	प्रशान्ति एजुकेशन फाउण्डेसन	छ	3	छ
१०	ज्ञानकुन्ज सार्वजनिक पुस्तकालय	छ	1	छैन

## ४८.तहगत शिक्षक विवरण

नर्सरी तहमा शिक्षकको विवरण				
विद्यालय	वार्ड	टोल	शिक्षक	शिक्षिका
सुन्गाभा इङ्गलिस स्कूल	५	किराँत टोल		५
नवोदय शिक्षा सदन	३	वित्ताबजार		५
टावर टेम्पल उच्च माध्यमिक विद्यालय	५	अकाल वस्ती		६
हिमरेश एजुकेशन फाउण्डेसन	१	हिमरेश मार्ग		४
लिटल एन्जल्स इङ्गलिस सेकेन्डरी स्कूल	५	गिरी टोल		६
इडन गाडेन आवासिय माध्यमिक विद्यालय	४	१ कि.मी		५
देव भूमि विद्यापीठ इङ्गलिस बोडिङ्ग स्कूल	३	देवभूमि टोल		२
माई भ्याली अंग्रेजी बोडिङ्ग स्कूल	३	शान्ति टोल		३
आदर्श शिशु इङ्गलिस स्कूल	१	शान्ति टोल		६
निधि उच्च माध्यमिक विद्यालय	६	राम चोक		५
कन्काई बोडिङ्ग स्कूल तथा आदर्श क्याम्पस	५	कन्काई रोड		५
सरस्वती एन्जलस इंग्लिस स्कूल	६	बुट्टावारी		६
बालकल्याण आवासिय माध्यमिक विद्यालय	२	एकता	१	४
वित्तामोड पुपिल्स स्कूल	५	शनिश्चरे रोड	०	९
मिडल प्वाइन्ट इङ्गलिस स्कूल	५	जात्रुवाडी	२	३
पूर्वाञ्चल एकाडेमी	१	यातायात रोड	०	२
बुद्ध स्मृती एजुकेशन फाउण्डेसन	१	प्रगती टोल	०	६
लिटल फ्लावर इङ्गलिस स्कूल	४	१ कि.मी	०	१३
विरट ज्योति आवासीय उच्च मा.वि.	३	सैनिक मोड	०	१०
गोमेन्द्र वित्तामोडल हायर सेकेन्डरी स्कूल	४	जयनारायण टोल	०	४
अनारमनी लिबर्टी स्कूल	५	सगरमाथा टोल	०	६
कंचनजङ्गा उच्च माध्यमिक विद्यालय	४	कंचनजङ्गा स्कूल टोल	तथ्याङ्क प्राप्त नभएको	
कावेली आवासीय अंग्रेजी माध्यमिक विद्यालय	५	मित्र नगर	०	५
फनमिन इङ्गलिस बोडिङ्ग स्कूल	३	वित्ताबजार	०	९
ग्लोरी इङ्गलिस बोडिङ्ग स्कूल	४	वित्ताबजार	०	१
न्युटनस् एजुकेशनल एकेडेमी उच्च मा.वि	४	जात्रुवाडी	०	६
एसेन्ट एकेडेमी	२	चारपाने	विवरण उपलब्ध	

			नभएको
बालमिकि एजुकेशन फाउण्डेसन	१		विवरण उपलब्ध नभएको
चिल्ड्रेन इन्भाएरोमेन्ट स्कुल	१	अतिथी सदन उत्तर	विवरण उपलब्ध नभएको
ब्राइटर इङ्गलिस स्कुल	१		विवरण उपलब्ध नभएको
रुद्र मेमोरियल इङ्गलिस बोडिङ्ग स्कुल	५	सुब्बा चोक	विवरण उपलब्ध नभएको
एवाकस इङ्गलिस स्कुल	४		विवरण उपलब्ध नभएको
वितर्ता उच्च माध्यमिक विद्यालय	५		विवरण उपलब्ध नभएको
सगरमाथा इङ्गलिस बोडिङ्ग स्कुल	४	भद्रपुर रोड	विवरण उपलब्ध नभएका
नोवल एजुकेशन फाउण्डेसन	५	इलाका छेउ	विवरण उपलब्ध नभएका

### आधारभूत (साबिक प्राथमिक) तहमा शिक्षकको विवरण

विधालय	वार्ड	टोल	शिक्षक	शिक्षिका
सुन्गाभा इङ्गलिस स्कुल	५	किराँत टोल	१	४
नवोदय शिक्षा सदन	३	वितर्ताबजार	५	१
टावर टेम्पल उच्च माध्यमिक विद्यालय	५	अकाल वस्ती	३	६
हिमरेश एजुकेशन फाउण्डेसन	१	हिमरेश मार्ग	१	३
लिटल एन्जल्स इङ्गलिस सेकेन्डरी स्कुल	५	गिरी टोल	१	४
इडन गाडेन आवासिय माध्यमिक विद्यालय	४	१ कि.मी		१२
देव भूमि विद्यापीठ इङ्गलिस बोडिङ्ग स्कुल	३	देवभूमि टोल	३	७
माई भ्याली अंग्रेजी बोडिङ्ग स्कुल	३	शान्ति टोल	३	२
आदर्श शिशु इङ्गलिस स्कुल	१	शान्ति टोल	१	५
निधि उच्च माध्यमिक विद्यालय	२	राम चोक	१	१
कन्काई बोडिङ्ग स्कुल तथा आदर्श क्याम्पस	५	कन्काई रोड	१	८
सरस्वती एन्जलस इंग्लिस स्कुल	६	बुट्टावारी	२	३
बालकल्याण आवासिय माध्यमिक विद्यालय	२	एकता	१	५
कर्मनस होम फर एजुकेशन	५	जात्रुवाडी	१	९
वितर्तामोड पुपिल्स स्कुल	५	शनिश्चरे रोड	०	४
मिडल प्वाइन्ट इङ्गलिस स्कुल	५	जात्रुवाडी	६	२



पूर्वाञ्चल एकाडेमी	१	यातायात रोड	१	८
बुद्ध स्मृती एजुकेशन फाउण्डेसन	१	प्रगती टोल	१	५
लिटल फ्लावर इङ्गलिस स्कूल	४	१ कि.मी	३	२०
विरट ज्योति आवासीय उच्च मा.वि.	३	सैनिक मोड	३	१०
गोमेन्द्र विर्तामोडल हायर सेकेन्डरी स्कूल	४	जयनारायण टोल	२	८
अनारमनी लिबर्टी स्कूल	५	सगरमाथा टोल	०	६
कंचनजङ्गा उच्च माध्यमिक विद्यालय	४	कंचनजङ्गा स्कूल टोल	तथ्याङ्क प्राप्त नभएको	
कावेली आवासीय अंग्रेजी माध्यमिक विद्यालय	५	मित्र नगर	०	३
फनमिन इङ्गलिस बोडिङ्ग स्कूल	३	विर्ताबजार	४	५
ग्लोरी इङ्गलिस बोडिङ्ग स्कूल	४	विर्ताबजार	१	१०
न्युटनस् एजुकेशनल एकेडेमी उच्च मा.वि.	४	जात्रुवाडी	१०	१२
महेन्द्र रत्न उ.मा.वि.	३	विर्ताबजार	१२	८
देवी उ.मा.वि.	५	सुब्बा चोक	१०	१४
विरअमरसिंह उ.मा.वि.	२	बेलडाँगी	४	६
पञ्चरत्न मा.वि.	२	सोमबारे	५	३
मोहमाया मा.वि.	२	राम चोक	७	९
राङ्गवेद संस्कृत मा.वि.	१	चारपाने		
सरस्वती मा.वि.	६	बुट्टाबारी	७	३
अनारमनी प्रा.वि.	४		१	१
अम्दादुल उल्मा मदरसा	३	विर्ताबजार		
एसेन्ट एकेडेमी	२	चारपाने		विवरण उपलब्ध नभएको
बालमिकि एजुकेशन फाउण्डेसन	१			विवरण उपलब्ध नभएको
चिल्ड्रेन इन्भाएरोमेन्ट स्कूल	१	अतिथी सदन उत्तर		विवरण उपलब्ध नभएको
ब्राइटर इङ्गलिस स्कूल	१			विवरण उपलब्ध नभएको
रुद्र मेमोरियल इङ्गलिस बोडिङ्ग स्कूल	५	सुब्बा चोक		विवरण उपलब्ध नभएको
एवाकस इङ्गलिस स्कूल	४			विवरण उपलब्ध नभएको
विर्ता उच्च माध्यमिक विद्यालय	५			विवरण उपलब्ध नभएको

सगरमाथा इङ्गलिस बोर्डिङ्ग स्कूल	४	भद्रपुर रोड	विवरण उपलब्ध नभएका	
नोवल एजुकेशन फाउण्डेशन	५	इलाका छेउ	विवरण उपलब्ध नभएका	
बिर्ता आधारभूत विद्यालय	१०		६	८
सहिद लक्ष्मी प्राथमिक	९		०	२
श्री लक्ष्मी आधारभूत स्कूल	७		१	३
श्री शुक्राज आधारभूत स्कूल	८		८	११
<b>आधारभूत (साबिक निम्न माध्यमिक) तहमा शिक्षकको विवरण</b>				
विद्यालय	वार्ड	टोल	शिक्षक	शिक्षिका
सुन्नाभा इङ्गलिस स्कूल	५	किराँत टोल	५	१
नवोदय शिक्षा सदन	३	वित्ताबजार	३	१
टावर टेम्पल उच्च माध्यमिक विद्यालय	५	अकाल वस्ती	४	२
लिटल एन्जल्स इङ्गलीस सेकेन्डरी स्कूल	५	गिरी टोल	२	३
इडन गाडेन आवासिय माध्यमिक विद्यालय	४	१ कि.मी	३	६
देव भूमि विद्यापीठ इङ्गलीस बोर्डिङ्ग स्कूल	३	देवभूमि टोल	४	१
माई भ्याली अंग्रेजी बोर्डिङ्ग स्कूल	३	शान्ति टोल	२	१
आदर्श शिशु इङ्गलीस स्कूल	१	शान्ति टोल	२	४
निधि उच्च माध्यमिक विद्यालय	२	राम चोक	६	२
कन्काई बोर्डिङ्ग स्कूल तथा आदर्श क्याम्पस	५	कन्काई रोड	३	१
सरस्वती एन्जलस इंग्लिस स्कूल	६	बुढाबारी	३	१
बालकल्याण आवासिय माध्यमिक विद्यालय	२	एकता	२	१
कमर्नस होम फर एजुकेशन	५	जात्रुवाडी	०	४
वित्तामोड पुपिल्स स्कूल	५	शनिश्चरे रोड	५	०
पूर्वाञ्चल एकाडेमी	१	यातायात रोड	१	४
बुद्ध स्मृती एजुकेशन फाउण्डेशन	१	प्रगती टोल	५	३
लिटल फ्लावर इङ्गलिस स्कूल	४	१ कि.मी	१३	६
विरट ज्योति आवासीय उच्च मा.वि.	३	सैनिक मोड	४	२
गोमेन्द्र वित्तामोडल हायर सेकेन्डरी स्कूल	४	जयनारायण टोल	४	३
अनारमनी लिबर्टी स्कूल	५	सगरमाथा टोल	३	०
कंचनजङ्गा उच्च माध्यमिक विद्यालय	४	कंचनजङ्गा स्कूल टोल	तथ्याङ्क प्राप्त नभएको	

कावेली आवासीय अंग्रेजी माध्यमिक विद्यालय	५	मित्र नगर	३	१
ग्लोरी इङ्गलिस बोर्डिङ्ग स्कुल	४	वित्ताबजार	२	४
न्युटनस् एजुकेशनल एकेडेमी उच्च मा.वि	४	जात्रुवाडी	१०	५
महेन्द्र रत्न उ.मा.वि.	३	वित्ताबजार	८	०
देवी उ.मा.वि.	५	सुब्बा चोक	३	५
विरअमरसिंह उ.मा.वि	२	बेलडाँगी	४	०
पञ्चरत्न मा.वि	२	सोमबारे	३	०
मोहमाया मा.वि	२	राम चोक	१	४
राङ्गवेद संस्कृत मा.वि.	१	चारपाने		
सरस्वती मा.वि.	६	बुट्टावारी	२	१
एसेन्ट एकेडेमी	२	चारपाने		विवरण उपलब्ध नभएको
बालमिकि एजुकेशन फाउण्डेसन	१			विवरण उपलब्ध नभएको
चिल्ड्रेन इन्भाएरोमेन्ट स्कुल	१	अतिथी सदन उत्तर		विवरण उपलब्ध नभएको
ब्राइटर् इङ्गलिस स्कुल	१			विवरण उपलब्ध नभएको
रुद्र मेमोरियल इङ्गलिस बोर्डिङ्ग स्कुल	५	सुब्बा चोक		विवरण उपलब्ध नभएको
वित्ता उच्च माध्यमिक विद्यालय	५			विवरण उपलब्ध नभएको
सगरमाथा इङ्गलिस बोर्डिङ्ग स्कुल	४	भद्रपुर रोड		विवरण उपलब्ध नभएको

### माध्यमिक तहमा शिक्षकको विवरण

विद्यालय	वार्ड	टोल	शिक्षक	शिक्षिका
टावर टेम्पल उच्च माध्यमिक विद्यालय	५	अकाल वस्ती	६	१
लिटल एन्जल्स इङ्गलीस सेकेन्डरी स्कुल	५	गिरी टोल	४	२
इडन गाडेन आवासिय माध्यमिक विद्यालय	४	१ कि.मी	७	१
देव भूमि विद्यापीठ इङ्गलीस बोर्डिङ्ग स्कुल	३	देवभूमि टोल	५	०
आदर्श शिशु इङ्गलीस स्कुल	१	शान्ति टोल	९	१
निधि उच्च माध्यमिक विद्यालय	२	राम चोक	३	०
कन्काई बोर्डिङ्ग स्कुल तथा आदर्श क्याम्पस	५	कन्काई रोड	७	२
सरस्वती एन्जलस इलिस स्कुल	६	बुट्टावारी	५	०
बालकल्याण आवासिय माध्यमिक विद्यालय	२	एकता	६	०

कर्मनस होम फर एजुकेशन	५	जात्रुवाडी	६	२
वितर्तामोड पुपिल्स स्कूल	५	शनिश्चरे रोड	३	०
पूर्वाञ्चल एकाडेमी	१	यातायात रोड	५	१
बुद्ध स्मृती एजुकेशन फाउण्डेशन	१	प्रगती टोल	३	१
लिटल फ्लावर इङ्गलिस स्कूल	४	१ कि.मी	१३	०
विरट ज्योति आवासीय उच्च मा.वि.	३	सैनिक मोड	७	०
गोमेन्द्र वितर्तामोडल हायर सेकेन्डरी स्कूल	४	जयनारायण टोल	४	१
अनारमनी लिबर्टी स्कूल	५	सगरमाथा टोल	१	७
कंचनजङ्गा उच्च माध्यमिक विद्यालय	४	कंचनजङ्गा स्कूल टोल	तथ्याङ्क प्राप्त नभएको	
कावेली आवासीय अंग्रेजी माध्यमिक विद्यालय	५	मित्र नगर	५	०
ग्लोरी इङ्गलिस बोर्डिङ्ग स्कूल	४	वितर्ताबजार	६	१
न्युटनस् एजुकेशनल एकेडेमी उच्च मा.वि	४	जात्रुवाडी	९	३
महेन्द्र रत्न उ.मा.वि.	३	वितर्ताबजार	८	२
देवी उ.मा.वि.	५	सुब्बा चोक	६	१
विरअमरसिंह उ.मा.वि	२	बेलडाँगी	३	०
पञ्चरत्न मा.वि	२	सोमबारे	३	०
मोहमाया मा.वि	२	राम चोक		
राङ्गवेद संस्कृत मा.वि.	१	चारपाने		
सरस्वती मा.वि.	६	बुट्टाबारी		
दुर्गा माध्यमिक बिद्यालय	७		२४	९
महेन्द्र ज्योति उच्च माध्यमिक बिद्यालय	१०		९	१२
एसेन्ट एकेडेमी	२	चारपाने	विवरण उपलब्ध नभएको	
बालमिकि एजुकेशन फाउण्डेशन	१	वितर्ता हस्पिटल छेउ	विवरण उपलब्ध नभएको	
चिल्ड्रेन इन्भाएरोमेन्ट स्कूल	१	अतिथी सदन उत्तर	विवरण उपलब्ध नभएको	
ब्राइटर इङ्गलिस स्कूल	१		विवरण उपलब्ध नभएको	
रुद्र मेमोरियल इङ्गलिस बोर्डिङ्ग स्कूल	५	सुब्बा चोक	विवरण उपलब्ध नभएको	
वितर्ता उच्च माध्यमिक विद्यालय	५	अतिथी सदन छेउ	विवरण उपलब्ध नभएको	

सगरमाथा इङ्गलिस बोर्डिङ स्कूल	४	भद्रपुर रोड	विवरण उपलब्ध नभएको
-------------------------------	---	-------------	--------------------

## ५०. शिक्षक तथा कक्षा कोठाको प्रर्याप्तता

वार्ड नं.	विद्यालयको नाम	शिक्षकको संख्या	कक्षा कोठाको संख्या
१	देबकोटा आधारभूत विद्यालय	१२	११
२	दुर्गा आधारभूत विद्यालय	१४	१५
२	पन्चरत्न माध्यमिक विद्यालय	११	१६
१०	सान्बेद संस्कृत माध्यमिक विद्यालय		
२	बिराट आधारभूत विद्यालय	२१	१२
७	सरस्वति माध्यमिक विद्यालय	९	९
४	लक्ष्मीनारायण आधारभूत विद्यालय	७	७
७	अनारमनी आधारभूत विद्यालय	४	६
८	जनता आधारभूत विद्यालय	१३	११
१०	सुक्रराज आधारभूत विद्यालय	९	७
९	चरमधाप आधारभूत विद्यालय	७	७
५	सहिद लक्ष्मी आधारभूत विद्यालय	२९	४३
९	जनजागृति माध्यमिक विद्यालय	२२	१६
१	देबी माध्यमिक विद्यालय		
२	दुर्गा माध्यमिक विद्यालय		
१०	मोहनमाया माध्यमिक विद्यालय		
३	वीर अमरसिंह माध्यमिक विद्यालय	२८	२९
९	महेन्द्र ज्योति माध्यमिक विद्यालय		
२	महेन्द्ररत्न माध्यमिक विद्यालय		

## ५१. विद्यमान स्वास्थ्य केन्द्रहरू

वार्ड नं.	टोल	स्वास्थ्य संस्थाको नाम	स्वास्थ्य संस्थाको किसिम	क्षमता (शैया)
५	मेन रोड	कन्काई हस्पिटल प्रा.लि.	निजी	५५
५	मेन रोड	मनमोहन मेमोरियल सामुदायिक अस्पताल	सामुदायिक	१००
५	मेन रोड	वि एण्ड सी शिक्षण अस्पताल	निजी	७००
१	बालमिकी स्कूल रोड	पूर्ण टुङ्ग विर्ता सिटी अस्पताल	निजी	
१	पूरानो आँखा शिविर	कंचनजङ्गा अस्पताल प्रा.लि.	निजी	२५
४	भद्रपुर रोड	मेडिका हस्पिटल प्रा.लि.	निजी	
१	पूरानो आँखा शिविर	विर्तामोड आँखा अस्पताल	निजी	१५

३	सैनिक मोड	मेची आँखा अस्पताल		
२	सैनिक मोड	मेची दृष्टि आँखा हस्पिटल	निजी	१४
१	पश्चिम बस स्टेण्ड	अन्जली हस्पिटल प्रा.लि	निजी	

नगरपालिकाको ६ वटा वार्डमा सहरी खोप केन्द्र स्थापना गरिएको छ ।

## ५२. खोप सेवाको विवरण

० देखि ३ बर्ष भित्रका बालबालिकाको खोप अवस्था	
खोप	संख्या
बिसिजी पुरा गरेको	405
डिपीटी-१ पुरा गरेको	390
डिपीटी-२ पुरा गरेको	352
डिपीटी-३ पुरा गरेको	306
दादुरा	225
हेपाटाईटिस बि	151
अन्य	31

## ५३. आधारभूत स्वास्थ्य सूचक

क्र.स.	विवरण	इकाइ	०७२/७३
१.	कुपोषण दर	प्रतिशत	१०.५
२.	पूर्ण खोपको अवस्था	प्रतिशत	९२
३.	भाडा पखाला रोग लाग्ने दर	प्रतिशत	१९
	स्वासप्रश्वास रोग लाग्ने दर	प्रतिहजार	३०
४.	कम तौल भएका ५ वर्ष मूनीका बालबालिकाहरु	प्रतिशत	
५.	१५-२४ वर्षको जनसंख्यामा एच.आइ.भी	संख्या	यकिन नभएको
६.	गर्भवती महिलामा आइरन तत्वको कमीको कारण हुने एनिमिया	प्रतिशत	२
७.	परिवार नियोजनका साधनको उपयोग दर (CPR)	संख्या	६५

८.	३० मिनेट भित्र स्वास्थ्य सेवामा पहुँच भएको जनसंख्या	संख्या	८०५६०
९.	पूर्ण संस्थागत प्रसुती हुने संख्या	संख्या	१५३२
१०.	प्रसुती वार्ड भएका स्वास्थ्य संस्था	संख्या	८
११.	चारै पटक पूर्व प्रसुती सेवा लिने गर्भवती महिला	प्रतिशत	८९
१२.	तालिम प्राप्त स्वास्थ्यकर्मीबाट प्रसुती हुने दर	प्रतिशत	१०
१३.	बर्थिड सेन्टर	संख्या	८
१४.	निःशुल्क रूपले प्रदान गरिने औषधीको प्रकार	संख्या	३५
१५.	आफ्नै भवन भएका स्वास्थ्य संस्था	संख्या	१३
१६.	आयुर्वेद सेवाबाट लाभान्वित हुने जनसंख्या	संख्या	थाहा नभएको
१७.	आयुर्वेद औषधालय	संख्या	८ नीजि
१८.	योग तथा प्राकृतिक चिकित्सा	संख्या	५
१९.	नसर्ने रोगबाट प्रभावित जनसंख्या	संख्या	
२०.	एम्बुलेन्स संख्या	संख्या	१९

वित्तामोड नगरपालिकामा संचालित एम्बुलेन्सहरुको विवरण

क्र.स	संस्थाको नाम	सवारी नं.	सम्पर्क नं.	चालकको नाम
१	दाहाल बन्धु स्मृति	मे१च १३३३	९८०७९५०३७९	दुर्गा खरेल
२	लक्ष्मी एम्बुलेन्स	मे१च ७०४	०२३-५४९६४४ ९८५२६७९९९	दिलिप थापा
३	लक्ष्मी एम्बुलेन्स	मे१च १०५	०२३-५४९६४४ ९८४२७९२७००	कुमार रिमाल
४	विरता जेसिस	मे१च १३०३	९८४२६५५३३०	चेतन कुमार राई
५	विरता जेसिस	मे१च ३९५	९८४२७७३९७७	नेत्र कार्की
६	लायन्स क्लब अफ वितामोड	मे१च १७७	०२३-५४०९९९ ९८४२६३३५९४	नरेन्द्र सुनुवार
७	लायन्स क्लब अफ वितामोड	मे१च २७७	०२३-५४०९९९ ९८४४६४६३७७	मिलन शंकर
८	बजरङ्ग डायग्नोस्टिक सेन्टर	मे१च १०५०	९८४२७५६८४२	नारायण अधिकारी
९	अखिल नेपाल चिया मज्दुर संघ	मे१च ११००	९८५२६७७४७७	कुमार चापागाई
१०	अखिल नेपाल चिया मज्दुर संघ	मे१च १६१६	९८४२७५३५५५	विकास खड्का
११	बालाजी अग्रशेन भवन	मे१च ८४९	०२३-५४०५४६ ९८४२७३९४६६	दिपक दाहाल
१२	विराट बचत तथा ऋण सहकारी	मे१च १५२१	०२३-५४०८५३ ९८४२७८९८७० ९८०७९७३८८०	शक्ति कुमार कडरिया
१३	गौरवती नतानु सिंह राजवंशी	मे१च १५१९	९८१६०५४०००	विजय कुमार शाह
१४	टंकनाथ सेवा समाज	को१च २४५७	९८०४९८८८८७	अमृत सुब्बा
१५	टंकनाथ सेवा समाज	मे१च ६०६	९८०४९८८८८७	
१६	कञ्चनजङ्गा हस्पिटल प्रा. लि.	मे१च ७२८	९८०७९८०५७०	राम नेपाल

स्रोत : जिल्ला जनस्वास्थ्य कार्यलय, भद्रपुर भापा

१७. देवनारायण अधिकारी                      मे १ च १५५०    ९८०४९६२४०४    भिम अधिकारी
१८. एकराज रेखा स्मृति प्रतिष्ठान            मे १ च १५५१    ९८५२६८२९११    देवेन्द्र श्रेष्ठ
१९. भक्ति प्रसाद भट्टराई स्मृति प्रतिष्ठान मे १ च १३३१    ९८४२६३३९७४    अनिल भट्टराई

५४. लिंग अनुसार वाल बिवाह सम्बन्धी विवरण ( १८ वर्ष मुनिका)

लिङ्ग	बिवाह गरेको उमेर					जम्मा
	14	15	16	17	18	
महिला	12	18	25	37	94	186
पुरुष	7	8	15	22	15	67
जम्मा	19	26	40	59	109	253



## ५५. कामदारको रुपमा घर/परिवारबाट घर बाहिर गएका बालबालिकाहरुको विवरण

वार्ड न.	बाल श्रमिकको रुपमा अन्यको घरबाहिर बसेका बालबालिकाहरु
१	५
२	११
३	६
४	३
५	१४
६	७
७	३
८	७
९	३
१०	४

## ५६. श्रमिक बालबालिकाको प्रकार

इटा भट्टा, सवारी सहयोगी (खलासी), होटल, प्लाइ कारखाना, घरेलु कामदार, निर्माण कार्यमा बालबालिका प्रयोग, कवाडी संकलन, र सबै प्रकारको मजदुरीमा बालबालिकाको प्रयोग भएको पाइन्छ । विर्तामोड नगरपालिकामा भण्डै १२५० को हाराहारीमा श्रीमक बालबालिका रहेको आंकलन गरिएको छ । स्रोत साभामञ्च डट कम

## ५७. बालबालिकाको हत्या अपहरण सम्बन्धि विवरण

विवरण उपलब्ध नभएको

## ५८. स्वास्थ्य सम्बन्धी सूचकांकहरु

क्र.स.	विवरण	इकाइ	०७२/७३
१.	कुपोषण दर	प्रतिशत	१०.५
२.	पूर्ण खोपको अवस्था	प्रतिशत	९२
३.	भाडा पखाला रोग लाग्ने दर	प्रतिशत	१९
	स्वासप्रश्वास रोग लाग्ने दर	प्रतिहजार	३०
४.	कम तौल भएका ५ वर्ष मूनीका बालबालिकाहरु	प्रतिशत	
५.	१५-२४ वर्षको जनसंख्यामा एच.आइ.भी	संख्या	यकिन नभएको

६.	गर्भवती महिलामा आइरन तत्वको कमीको कारण हुने एनिमिया	प्रतिशत	२
७.	परिवार नियोजनका साधनको उपयोग दर (CPR)	संख्या	६५
८.	३० मिनेट भित्र स्वास्थ्य सेवामा पहुँच भएको जनसंख्या	संख्या	८०५६०
९.	पूर्ण संस्थागत प्रसुती हुने संख्या	संख्या	१५३२
१०.	प्रसुती वार्ड भएका स्वास्थ्य संस्था	संख्या	८
११.	चारै पटक पूर्व प्रसुती सेवा लिने गर्भवती महिला	प्रतिशत	८९
१२.	तालिम प्राप्त स्वास्थ्यकर्मीबाट प्रसुती हुने दर	प्रतिशत	६५
१३.	बर्थिङ सेन्टर	संख्या	८
१४.	निःशुल्क रूपले प्रदान गरिने औषधीको प्रकार	संख्या	३५
१५.	आफ्नै भवन भएका स्वास्थ्य संस्था	संख्या	१३
१६.	आयुर्वेद सेवाबाट लाभान्वित हुने जनसंख्या	संख्या	थाहा नभएको
१७.	आयुर्वेद औषधालय	संख्या	८ नीजि
१८.	योग तथा प्राकृतिक चिकित्सा	संख्या	५
१९.	नसर्ने रोगबाट प्रभावित जनसंख्या	संख्या	
२०.	एम्बुलेन्स संख्या	संख्या	१९

## ५८. बालक्लबहरुको विवरण

वित्तामोड नगरपालिकाको साविक वार्डहरुमा ९ वटा बालक्लबहरु रहेको र नगर स्तरीय बालक्लब सञ्जाल समेत गठन भएको छ ।

बालक्लब नगर सञ्जालको कार्यसमिति

१. अस्मिता पाण्डे - अध्यक्ष
२. आशिष लकान्द्री - उपाध्यक्ष
३. मेनुका राई - सचिव
४. पुन्यमाता ढुंगाना- सह-सचिव

५. बर्षा काफ्ले - कोषाध्यक्ष

सदस्यहरु

६. अनिस अधिकारी, स्वस्तिका रिजाल, नरबहादुर राजवंशी, विपिन मिश्र, निलम राई, सुस्मिता लिम्बु, निरोज लिम्बु, बन्दना मिश्र, विपुल विक, सुनिता बानियाँ, विनय राजवंशी, पूजा शाही ठकुरी, मनोज चौधरी, सुमन चौलागाई, सुनिता कार्की, सन्जु तामाङ, आश्वोस चुँडाल

#### ६०. वडागत बालकलबहरुको विवरण

बाल क्लबको नाम	वार्ड नं.
देबकोटा बाल क्लब	९
पन्चरत्न बाल क्लब	२
बिबेक बिद्यार्थी परिवार	१
बिराट बाल क्लब	१०
सरस्वति बाल क्लब	६
लक्ष्मीनारायण बाल क्लब	७
अनारमनी बाल क्लब	४
जनता बाल क्लब	७
सुक्रराज बाल क्लब	८
चरमधाप बाल क्लब	९
सहिद लक्ष्मी बाल क्लब	९
देबी बाल क्लब	५
दुर्गा बाल क्लब	७
मोहनमाया बाल क्लब	२
वीर अमरसिंह बाल क्लब	२
महेन्द्र ज्योति बाल क्लब	१०
महेन्द्ररत्न बाल क्लब	३

#### ६१. बालकलव/तथा बाल समुहले प्रतिनिधिगरेका संघ सस्थाहरुको विवरण

विवरण उपलब्ध हुन नसकेको

## ६२. DCWB मा दर्ता भई न.पा. अन्तर्गत रहेका बालकलबहरुको संख्या

विवरण उपलब्ध हुन नसकेको

## ६३. जन्मदर्ता भएका बालबालिकाको संख्या

क्र.स.	विवरण	जन्म दर्ता भएको	
		महिला	पुरुष
1	१ देखि ५ बर्ष उमेर समूह	2495	1620
2	६ देखि १० बर्ष उमेर समूह	2188	2067
3	११ देखि १५ बर्ष उमेर समूह	2487	2464

## ६४. परिवार विहीन बालबालिकाको अवस्था

विवरण उपलब्ध हुन नसकेको

## ६५. सामाजिक अपराध र महिला हिसां सम्बन्धी विवरण

क्र.स	विवरण	आ.ब. २०७०/०७१	आ.ब. २०७१/०७२	आ.ब. २०७२/०७३
१	कर्तव्य ज्यान	१०	६	३
२	सवारी ज्यान	१६	२३	१५
३	भवितव्य ज्यान	२१	३४	४
४	ज्यान मान्ने उद्योग	७	८	१
५	विष सेवन आत्म हत्या ज्यान	२०	११	३
६	भुण्डी आत्म हत्या ज्यान	४२	४६	२०
७	रुखले किची मरेको भ.त. ज्यान	१	०	०
८	आगोलागीबाट मृत्यु भएको भ.त.ज्यान	२	०	१
९	जबरजस्तीकरण	१०	८	३
१०	जबरजस्तीकरण उद्योग	८	८	३
११	हाडनाताकरण	०	१	०
१२	केही सार्वजनिक अपराध	११६	१४३	४८
१३	सवारीबाट अंगभंग	३	०	०
१४	लागु औषध	५	१०	४
१५	चोरी	२१	१३	३
१६	डाका	०	२	०
१७	बहुविवाह	४	४	१
१८	ठगी	८	१	२

१९	कुटपिट अंगभंग	१	०	०
२०	कालो बजार	१	०	०
२१	सरकारी छाप दस्तखत कर्ते	४	०	३
२२	आगजनी	६	०	०
२३	मा.अपहरण तथा शरिर बन्धक	१	२	०
२४	मानव बे.बि.तथा ओ.प.	२	२	०
२५	अर्काको नाममा परीक्षा दिएको	१	०	०
२६	हात हतियार	०	२	२
२७	प्रतिलिपि अधिकार हनन्	०	१	०
२८	वैकिङ्ग कसुर	०	१	०
२९	अ तथा श.ब. लिने भनी फिरौती रकम माग	०	३	०
३०	विष्फोटक पदार्थ	०	०	१
३१	पानीमा डुबी मृत्यु भएको ज्यान	०	०	१
३२	खोलाले बगाई आत्म हत्या	०	०	१
३३	लडी मृत्यु भएको ज्यान	०	०	१
३४	सुतेको स्थानमा मृत्यु भएको ज्यान	०	०	१
३५	साईकलबाट लडी भ त ज्यान	०	०	१
३६	सवारीबाट भ त ज्यान	०	०	१
३७	जुवा	०	०	१
३८	मृत अबस्थामा फेला परेको ज्यान	०	०	२
३९	करेण्ट लागी मृत्यु भएको ज्यान	०	०	५
	जम्मा	३१०	३३३	१३५

#### ६६. वातावरण तथा सरसफाई

- सार्वजनिक शौचालय : ३ वटा
- फोहरपानी प्रशोधनशाला : ० वटा
- पीउने पानी प्रशोधनशाला : ०. वटा
- ल्याण्डफिल साइट : अस्थाइ ???
- सरसफाई व्यवस्थापन सवारी साधनको अवस्था : २
- बायोग्यास प्लान्ट : २४८९ वटा

## ६७. फोहोरमैला व्यवस्थापन

फोहोरव्यवस्थापनका तरिकाहरु	खान तथा खानाबाटनिस्कने अर्गानिक फोहोर	कागज तथा कागजबाटनिर्मित सामग्री	सिसा बोतल	कपडा तथा कपडाकासामग्री	काठी, बलु, टीन, तार	प्लास्टिक तथाखर	निस्कनेधुलो आदि	पशुबाट निस्कनेफोहोर	अन्य फोहोर
कम्पोस्ट बनाएर	2150	0	0	0	0	0	0	0	60
खाल्डोमा हालेर	5224	688	47	140	22	590	939	318	2457
सहरको फोहोर फाल्ने ठाउमा फालेर	4286	4265	2365	2657	6341	0	0	0	0
पुन प्रयोग गरेर	4978	123	1584	142	58	311	253	2705	117
रिसाइकल गरेर(प्रसोधनगरेर)	0	781	6	49	26	10	1	158	292
कवाडी संकलकलाइ बिक्रीगरेर	0	3004	4407	57	6201	1608	10	90	45
आगोले बालेर	0	2239	11	1432	12	8073	195	122	5651
अन्य तरिकाबाट	33	1	0	1	0	0	0	2610	65
जम्मा परिवारसंख्या	16671	11100	8419	4478	12659	10591	1398	6003	8687

## ६८. सेवा प्रवाह विवरण

- घटना दर्ता : जन्म दर्ता, मृत्यु दर्ता, बसाइ सराई, विवाह दर्ता
- नागरिकता सिफारिस, नाता प्रमाणित, सम्पती मूल्याङ्कन
- व्यावसाय दर्ता र नविकरण
- घर नक्सा पास
- घर जग्गा खरिद बिक्री सिफारिस
- सामाजिक सुरक्षा भत्ता वितरण

## ६८. कृषि सेवा केन्द्र, उपकेन्द्र, कृषक समुह,

क्रस	नाम	ठेगाना	समेटेका वडाहरु
१	कृषि सेवा केन्द्र	वितर्तामोड ७	सबै वार्डहरु

#### ७०. पशु सेवा केन्द्र, उपकेन्द्र, कृषक समुह,

क्रस	नाम	ठेगाना	समेटेका वडाहरु
९	पशुसेवा कार्यालय	वित्तामोड ७	सबै वार्डहरु

#### ७१. हुलाक सेवा केन्द्र

क्रस	नाम	ठेगाना	समेटेका वडाहरु
१	इलाका हुलाक कार्यालय	वित्तामोड ५	१,५,६,७
२	हुलाक कार्यालय	वित्तामोड ९	८,९
३	हुलाक कार्यालय	वित्तामोड २	२,३,४

#### ७२. नगरपालिकाका हालका भवनहरु

क्र.स.	विवरण	कैफियत
१	नगरपालिका भवन (वित्ताबजार)	
२	वडा न. १,२ को कार्यालय (चारपाने)	
३	वडा न. ३,४,५,६ कार्यालय न.पाको कार्यलय (वित्ताबजार)	
४	वडा न. ७,८,९,१० कार्यालय (गरामुनी )	

#### ७३. बसपार्क वा बस स्टेशन

१. टेकबहादुर गिरी बस पार्क -अर्जुनधारा नगरपालिका र वित्तामोड नगरपालिका दुवैमा पर्ने
२. पूर्व बस स्टेशन - हनुमान पेट्रोल पम्पको अगाडी
३. पश्चिम बस स्टेशन - अदुवा खोला पश्चिम
४. शनिश्चरे बस तथा ट्याक्सी स्टेशन - शनिश्चरे खुदुनाबारी, हुदै इलाम सम्म जाने
५. भद्रपुररोड बस स्टेशन - भद्रपुर, बनयानी, राजगढ,
६. सैनिकमोड बस स्टेशन- आखा अस्पताल छेउ
७. बुट्टाबारी बस स्टेशन - वार्ड नं ६
८. गरामुनी बस स्टेशन- वित्तामोड -भद्रपुर रोड
९. देउनिया बस स्टेशन - देउनिया पुल नजिक
१०. चारपाने बस स्टेशन- चारपाने चोक

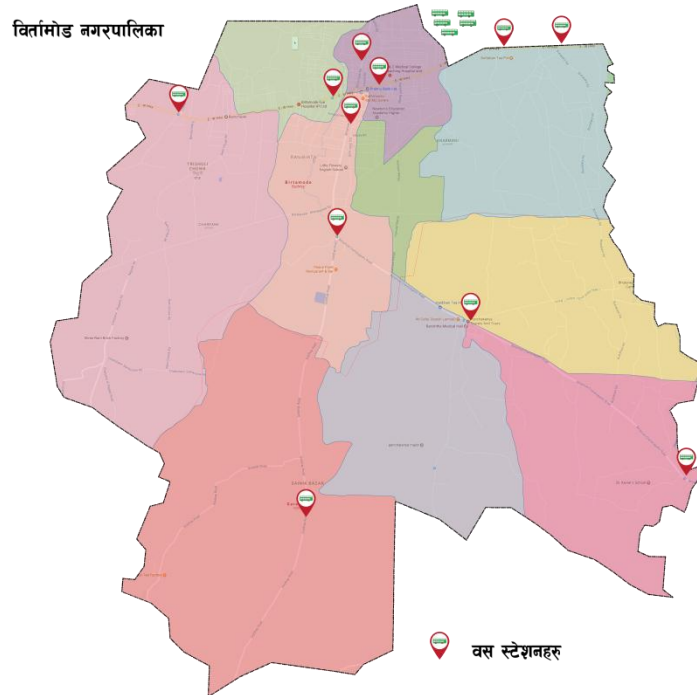

#### ७४. सिचाईको स्रोत

नगरपालिका क्षेत्रमा सिचाईको लागि प्रयोग भएका स्रोतहरू (घरधुरी)						
वार्डन.	कुलो/पैनी	बोरिंग	पम्पसेट	इनार	बर्खेपानी	अन्य
1	19	7	3		3	
2	65	88	29	1	72	7
3	17	14	9	3	5	0
4	19	6	2		20	1
5	6	2	3	1	8	
6	16	6	6		10	
7	27	5	24	2	145	2
8	0	0	18	0	9	18
9	116	154	62	1	81	7
10	74	126	61	0	111	3

#### ७५. तालतलैया र प्राकृतिक पोखरीको नाम (सिमसार/रामसार क्षेत्र समेत)

##### बिराटपोखर

वित्तामोड नगरपालिका वडा नं. ३ मा अवस्थित विराटपोखर ऐतिहासिक पृष्ठभूमिमा आधारित छ । विर्ताबजार दक्षिण सैनिकमोडदेखि तत्कालिन चारपाने गा.वि.स. क्षेत्रको माथिल्लो भागसम्ममा रहेका करिब सातवटा पोखरी रहेको यो क्षेत्रलाई महाभारतकालीन कथासँग जोडेर स्थानीय बासिन्दाहरू विराटपोखर भन्ने गर्दछन् ।



## नामाकरण:

महाभारतकालीन राजा विराटका गाईवस्तुहरुलाई पानी खुवाउन यो पोखरीको निर्माण गरिएको हो भन्ने जनविश्वास रहेको छ । विराट राजाका नामबाट नै यस पोखरीको नाम विराट पोखर राखिएको हो ।

## भौगोलिक अवस्थिती

महाभारतकालीन राजा विराटका गाईवस्तुहरुलाई पानी खुवाउन यो पोखरीको निर्माण गरिएको हो भन्ने जनविश्वास रहेको छ । यो पोखरी विर्तामोडबाट ४ कि.मी. दक्षिणमा एक विगाहा क्षेत्रफलमा फैलिएको छ । यहाँ पुग्नको लागि विर्तामोडबाट बस, ट्याक्सी रिक्सा आदिमा चढेर जान सकिन्छ । यस पोखरीलाई ऐतिहासिक र धार्मिक पृष्ठभूमिका अतिरिक्त पर्यावरणीय महत्वका दृष्टिकोणबाट समेत हेर्ने गरिएको पाईन्छ । यस स्थानमा माछापालन गरि नौका विहार गर्न सक्ने प्रचुर सम्भावना रहेको छ ।



## धार्मिक तथा पर्यटकीय महत्व:

विराट राजा हिन्दू धर्मको महाकाव्य महाभारत अनुसार पाण्डव पक्षका परम वीर बृद्ध योद्धा थिए । महाभारतकालिन पौराणीक पात्रहरुसँग यस विराटपोखरको सम्बन्ध भएको ले समेत यसको धार्मिक तथा पर्यटकीय महत्व देखिन्छ, यद्धपी यसका बारेमा खोज र अनुसन्धान गर्नु पर्ने आवश्यकता रहेको पाइन्छ ।

## ७६. नपाको टाढाको वस्तीबाट नगरपालिकाको केन्द्र पुग्न लाग्ने अनुमानित समय

वार्ड नं.	टाढाको वस्ती	नगरपालिकाको केन्द्रको दुरी ( किलोमिटरमा)	समय
१.	चारपाने	३.४	४० मिनेट
२.	चैतुवारी	४.६	१ घण्टा
३.	संगालो चोह	२.७	२० मिनेट
४.	धिमाल चोक	२.४	२० मिनेट
५.	महानन्द चोक	३.२	२५ मिनेट
६.	बुट्टाबारी	४.७७	५० मिनेट
७.	हर्चना	६.२७	१ घण्टा १५ मिनेट
८.	देउनिया सुकुम्बासी	७.१७	१ घण्टा ४० मिनेट

	बस्ति		
९.	शान्तिटोल	६.३५	१ घण्टा २० मिनेट
१०.	सैनिक बजार	८	१ घण्टा ५० मिनेट

## ७७. बैंक तथा वित्तीय संस्था

क्र.स	नाम	वडा नं.	टोलको नाम	सम्पर्क नम्बर
१	राष्ट्रिय वाणिज्य बैंक लि.	६	मेन रोड अदुवा खोला छेउ	०२३ ५४९५९३
२	नेपाल बैंक लि.	६	शनिश्चरे रोड देखि अतिथी सदन जाने बाटो	०२३ ५४०२९९
३	कृषि विकास बैंक लि.	६	शनिश्चरे रोड	०२३ ५४०८००
४	हिमालय बैंक लि.	६	पुराने शनिश्चरे ट्याक्सी स्टेण्ड	०२३ ५४५६९०
५	एभरेष्ट बैंक लि.	६	शनिश्चरे रोड	०२३ ५४३८०५
६	ग्लोबल आइएमइ बैंक लि.	६	शनिश्चरे ट्याक्सी स्टेण्ड	०२३ ५४४७०३
७	एनसीसी बैंक लि.	६	पूर्व वस स्टेण्ड	०२३ ५४०८५७
८	प्रभु बैंक लि.	६	मेन रोड	०२३ ५४२८००
९	सिटीजन बैंक लि.	६	मेन रोड	०२३ ५४०२५५
१०	कुमारी बैंक लि.	६	मेन रोड	०२३ ५४९०२८
११	सनराईज बैंक लि.	७	मुक्ति चौक	०२३ ५४९०६९
१२	लक्ष्मी बैंक लि.	७	हनुमान सेन्ट्रल	०२३ ५४४६९५
१३	सिभिल बैंक लि.	७	हनुमान सेन्ट्रल	०२३ ५४५४०६
१४	सेन्चुरी बैंक लि.	६	मेन रोड	०२३ ५४३९९९
१५	मध्यापुच्छे बैंक लि.	७	भद्रपुर रोड	०२३ ५४३८९९
१६	मेघा बैंक लि.	७	भद्रपुर रोड	०२३ ५४३८७२
१७	नेपाल इन्भेष्टमेन्ट बैंक लि.	७	हनुमान सेन्ट्रल	०२३ ५४३८९९
१८	नविल बैंक लि.	७	भद्रपुर रोड	०२३ ५४३८०५
१९	बैंक अफ काठमाडौं लि.	७	भद्रपुर रोड	०२३ ५४४५८०
२०	जनता बैंक लि.	७	भद्रपुर रोड	०२३ ५४०९९०
२१	एसवीआई बैंक लि.	७	मेन रोड	०२३ ५४०९९०
२२	एनआईसी एशिया बैंक लि.	७	भद्रपुर रोड	०२३ ५४०८९९
२३	प्राइम बैंक लि.	७	खड्का कम्पेक्स	०२३ ५४४५२४
२४	सिद्धार्थ बैंक लि.	७	भद्रपुर रोड	
२५	एन.एम.वि. बैंक लि.	६	वि.एण्ड.सी भवन	
२६	एक्सल डेभलोपमेन्ट बैंक लि.	७	मुक्ति चौक	०२३ ५४३७९४
२७	क्लिन इनर्जी डेभलोपमेन्ट बैंक लि.	६	मेन रोड	०२३ ५४३८२८
२८	विराटलक्ष्मी विकास बैंक लि.	७	भद्रपुर रोड	०२३ ५४४८८६
२९	कन्काई विकास बैंक लि.	६	शनिश्चरे रोड	०२३ ५४४३५९
३०	यति डेभलोपमेन्ट बैंक लि.	७	मुक्ति चौक	०२३ ५४४९८९
३१	गुडविल फाइनान्स लि.	७	मेन रोड अदुवा खोला छेउ	०२३ ५४०५४८
३२	राष्ट्रिय सहकारी बैंक	७	भद्रपुर रोड	०२३ ५४०६३३
३३	सानिमा विकास बैंक	७	भद्रपुर रोड	

## ७८. खुला क्षेत्र

प्रसस्त खुला क्षेत्र भएको नगरपालिकामा खुला क्षेत्र भनेर किटान हुन बाँकी रहेको

## ७९. सामुदायिक भवनहरू

क्र.सं.	सामुदायिक भवनहरूका नाम	वडा नं. बस्ती	हालको उपयोग
१	अतिथी सदन	वित्तमोड १	चालु अवस्थामा
२	अग्रसेन भवन	वित्तमोड ५	चालु अवस्थामा
३	उप्रेती सेवा सदन	वित्तमोड ८	चालु अवस्थामा
४.	विराट सामुदायिक सिकाई केन्द्रको भवन	वित्तमोड ३	चालु अवस्थामा
५.	आर्दश नव युवा क्लव	वित्तमोड -७	चालु अवस्थामा
६.	अन्तरपार्टी महिला सञ्जाल सामुदायिक भवन	वित्तमोड २	चालु अवस्थामा
७.	श्रीहरी सामुदायिक विकास केन्द्र	वित्तमोड २	चालु अवस्थामा
८.	सुन्दर सामुदायिक प्रहरी सेवा केन्द्र	वित्तमोड २	चालु अवस्थामा
९.	आदर्श सामुदायिक प्रहरी सेवा केन्द्र	वित्तमोड ६	चालु अवस्थामा
१०.	वित्त सामुदायिक प्रहरी सेवा केन्द्र	वित्तमोड -३	चालु अवस्थामा

## ८० धार्मिक स्थल

१. दुर्गा मन्दिर, मुक्ती चोक
२. कृष्ण मन्दिर, अग्रसेन भवन
३. श्री शिवालय मन्दिर वित्तबजार
४. श्री सत्य साइ केन्द्र वित्तमोड -३
५. श्री दुर्गा मन्दिर गरामनी
६. श्री हनुमान मन्दिर, चारपाने

ट१. सडक सञ्जालको विद्यमान अवस्था

क्र.स.	वडा नं.	वाटोको नाम	वाटोको लम्बाई	वाटोको चौडाई
१		पूर्व पश्चिम लोक मार्ग (नेपाल सरकारबाट मापदण्ड कायम भएको)	९.२७ कि.मी.	५० मी.
२		भदपूर सडक (नेपाल सरकारबाट मापदण्ड कायम भएको)	३.८५कि.मी.	१० मी.
३		शशिचरे सडक (नेपाल सरकारबाट मापदण्ड कायम भएको)	१.२४ कि.मी.	३० मी.
४		चारपाने राजगढ सडक (नेपाल सरकारबाट मन्त्राल मा राखी मापदण्ड कायम भएको)	५.०७१ कि.मी.	२० मी.
५		चारपाने अर्जुनधारा सडक (नेपाल सरकारबाट मन्त्राल मा राखी मापदण्ड कायम भएको)	१.५१० कि.मी.	२० मी.
६		सैनिकमाड गोलधाप सडक (नेपाल सरकारबाट मन्त्राल मा राखी मापदण्ड कायम भएको)	१.१०० कि.मी.	२० मी.
७	१	साविक चारपाने ठाकुर मन्दिरबाट पूर्व अतिथि सदन वाटो सम्म	१.८४५ कि.मी.	१२ मी.
८	१	राजमार्ग उत्तर अतिथि सदन उत्तर चरी वर्डस् मन्टेश्वरी हूदै साविकचारपाने ठाकुर मन्दिरबाट पूर्व आउने वाटो सम्म ।	१.२८ कि.मी.	९.६ मी.
९	१	भिलेजियो होटल (पूर्व) बाट दक्षिण कालिका चाके वाट आउने वाटो सम्म	१.०२ कि.मी.	७.२ मी.
१०	१	राजमार्ग उत्तर बालिमकी कलेज हूदै जगतवस्ती सम्म	१.५७ कि.मी.	१२ मि.
११	१	पूर्व पश्चिम राजमार्ग दक्षिण एकता मार्ग हूदै ग्यास प्याक्ट्री जाने वाटो सम्म	१.०० कि.मी.	७.२ मी.
१२	१	वानालाल मार्ग हूदै (रामचोक दक्षिण चारपाने गा.वि.स. जोड्ने वाटोमा) जोड्ने	०.९४ कि.मी.	७.२ मी.
१३	१	पंचकन्या धर्मकाटा उत्तर जगत वस्ती पश्चिम जोड्ने (ठाकुर मन्दिर पूर्वको वाटो सम्म)	१.७० कि.मी.	९.६ मी.
१४	१	यातायात कार्यालय पूर्वबाट दक्षिण १ कि.मी.बाट पश्चिम आउनेवाटो सम्म	०.६५ कि.मी.	७.२ मी.
१५	२	अतिथि सदन पश्चिम बालिमकी कलेज हूदै पश्चिमको वाटो सम्म	०.६५ कि.मी.	७.२ मि.
१६	२	चारपाने अर्जुनधारा ठाकुर मन्दिर दीक्षणबाट रामचोक जाने वाटो	२.००कि.मी.	७.२ मि.
१७	२	वडा कार्यालय (बेलडागी) उत्तर पश्चिम निर्माणाधीन ग्यांस उधोग हूदै कनकाई नपा तर्फ	१.२६ कि.मी.	१२ मी.
१८	२	रामचोक दक्षिण बेलडागी, लालमाटी , कूमाल वस्ती सम्म	४.८० कि.मी.	१२ मी.

१९	२	रामचोक, कूमालवाडी अर्न्तगत त्रिशूलचोक उत्तरबाट अनारमनी सूर्यनगर जोडने बाटो	०.८० कि.मी.	७.२ मी.
२०	२	लालमाटी चोक दक्षिणबाट पूर्व जाने अनारमनि ७ स्वागतचोक जोड्ने २ कि.मी.	०.५९ कि.मी.	७.२ मी.
२१	२	रामचोक दक्षिण त्रिशूल चोक गोकूलमार्ग ,पूजा भेनियर हूदै न्यौपाने चोक सम्म	३.३ कि. मी.	७.२ मी.
२२	४	बडा कार्यालय दक्षिणबाट पश्चिम गिरी गाउ, चियावगान बृहस्पती निरौलाको घर हूदै लक्ष्मीपूर सम्म जोड्ने बाटो	२.२ कि.मी.	१२ मी.
२३	४	न्यौपाने चोकबाट दक्षिण वगान डांगीवारी हूदै चैतूवारी सम्म	२.६ कि.मी.	१२ मी.
२४	४	प्रभू रामचोक दक्षिण (लक्ष्मीनारायण भट्टराईको ३२पूर्वबाधे) जाने बाधे	०.७८ कि.मी.	७.२ मी.
२५	४	सोमवारे वालविकास हूदै वगान जाने बाटो	०.५२ कि.मी.	७.२ मी.
२६	४	त्रिवेणी चोक महाकाली मन्दिर उत्तर हूदै चैतूवारी जोड्ने बाटो	२.० कि.मी.	७.२ मी.
२७	४	चारपाने राजगढ सडक खण्ड शान्ती चोक पूर्व लालमाटी जाने बाटो	१.२ कि.मी.	७.२ मी.
२८	४	न्यौपाने चोकबाट उत्तर खगेन्द्र शिवाकोटीको घर वाट पूर्व सैनिकमोड वाट पश्चिम जाने बाटो सम्म	२.० कि.मी.	७.२ मी.
२९	६	सरस्वती मा.वि. बाट दक्षिण गोलधाप शिविर जाने बाटो	१.७६ कि.मि.	१२ मि.
३०	६	बुट्टावारी चोक दक्षिण हरीहर आश्रम, गरामनी, मियावारी, हर्कलालमार्ग हूदै पूरानो भद्रपूर बाधे सम्म	५.४० कि.मि.	१२ मिटर
३१	६	बुट्टावारी चोक दक्षिण गणेश कन्दुवाको ३२ सम्म	१.७ कि.मि.	७.२ मिटर
३२	६	हिमाल फर्मा पूर्वबाट दक्षिण जाने बाटा ।	०.९७कि मी	७.२ मी
३३	६	हरि आश्रम पूर्व सुय कन्दुवाको घर सम्मा	०. ५३ कि मी	७.२मी
३४	६	हरि आश्रम उत्तर चियावारी हूदै राजमार्ग सम्म	१.५० कि मी	७.२ मी
३५	६	पूरानो हूलाकी मार्ग पूरानो भद्रपूर देखि बूट्टावारी स्कूल सम्म	४.५० कि मी	१२ मिटर
३६	६	सूगम पेट्रोल पम्प सुन्दर नगर टोल हूदै हूलाकी मार्ग सम्म	०।८ कि.मि.	७.२ मिटर
३७	६	हर्क लाल मार्ग पूर्व लिदल एन्जल वोडिड सुन्दर नगर टोल उत्तर एफ एम पश्चिमबाट राजमार्ग सम्म	०.७० कि.मि.	७.२ मिटर

३८	६	सूगम पूर्व वाट दक्षिण जाने वाटो मुख्य	०.४५ कि.मि.	७.२ मिटर
३९	६	बूढावारी गोलभाप जनेवाटो पश्चिम बिष्णुवरालको घर हरदै बूढावारी जोड्ने	१.५० कि.मि.	७.२ मिटर
४०	६	हरिहर आश्रमवाट दक्षिण विरान स्कूल युवराज विमलीको घर हूदै जाने वाटो	१ कि.मि.	७.२ मिटर
४१	६	त्रिदर्शन चोक पूर्व दक्षिण राज कन्दंगवाको घर जानेवाटो	०.५० कि.मि.	७.२ मिटर
४२	५	राजमार्ग उत्तर बसपार्क जाने पूर्वको वाटो	०.५९ कि.मि.	१२ मिटर
४३	५	महानन्दचोक पूर्वमाता मन्दिर हूदै बसपार्क पश्चिमवाट राजार्ग सम्म	२.३५ कि.मि.	१२ मिटर
४४	५	अतिथि सदन उत्तर वाङ शनिश्चरे रोड हूदै कनकाई रोड सम्म	०.७२ कि.मि.	७.२ मिटर
४५	५	शनिश्चरे टक्सी स्टेण्डवाट पूर्व हिकोला राड,कनकाई रोड हूदै हिमालय धर्मकाटा	०.७० कि.मी.	७.२ मी.
४६	५	हिकोला रोड पानी टेङ्की हूदै कनकाई रोड सम्म	१.० कि.मी.	७.२ मी.
४७	५	शनिश्चरे रोड पूर्व कनकाई रोड हूदै धर्मकाटा रोड हूदै बसपार्क सम्म जाने वाटो	०.८० कि.मी.	९=६ मि=
४८	५	शनिश्चरे रोड पश्चिम एमिटी कलेज हूदै अदुवा खोला पारि अतिथिसदन जाने वाटो	०.५२ कि.मि.	७.२ मिटर
४९	५	कनकाई हस्पिटल दक्षिण हेभन होटल हूदै हर्कलाल मार्ग सम्म	०.५० कि.मि.	७.२ मिटर
५०	५	पाथिभरा टोल रोड न.३ हूदै अतिथि सदनवाट आउने वाटो सम्म	०.७२ कि.मि.	७.२ मिटर
५१	५	हिमालयन धर्मकाटा उत्तर माता मन्दिर जाने वाटो	१.२ कि.मि.	१२ मिटर
५२	५	कनकाई रोड	०.५० कि.मि.	१२ मिटर
५३	५	कंचनजघा मार्ग	१.३२ कि.मि.	९.६ मिटर
५४	५	पुरानो भद्रपुर मार्ग	१.७७ कि.मि.	९.६ मिटर
५५	५	राजमार्ग उत्तर कृष्णहल हूदै अतिथि सदन रोड सम्म	०.२२ कि.मि.	७.२ मिटर
५६	५	हर्कलाल मार्ग सहिद राममार्ग	५.७१ कि.मि.	१८ मिटर
५७	५	पुरानो डिजाईनर फर्निचरवाट पूर्व कनकाई रोड जोड्ने	०.२५ कि.मि.	७.२ मिटर
५८	५	नरेन्द्र बराल घर उत्तरवाट पश्चिम जाने	०.६३ कि.मि.	७.२ मिटर
५९	५	बालाजी अग्रसेन भवन जाने वाटो	०.२५ कि.मि.	७.२ मिटर

६०	५	बोलबम प्रेटोलपम्प दक्षिण कोहेड मार्ग सम्म	०.२६ कि.मि.	७.२ मिटर
६१	५	जात्रुवाडी चोक पश्चिम कोहेड कलेज मार्ग हूदै पुरानो भद्रपुर रोड तथा बोलबम प्रेटोल पम्प सम्म	०.६० कि.मि.	७.२ मिटर
६२	५	राजमार्ग उत्तर वस पार्क हूदै बिचको बाटो	०.५९० कि मी	७.२ मी
६३	४	भद्रपुर रोड पश्चिम कालिका मार्ग हूदै बिर्ता बजार भगवानचोक बाटो सम्म	१ कि मी	७.२ मी
६४	४	पिता श्री पार्टी प्यालेसबाट दक्षिण आखा शिविर जानेवाटो	०.६० कि मी	९.६ मी
६५	४	कन्चजंघा बोडिड पश्चिम आगमन चोक गोमेन्द्र चोक निर्माणाधिन यातायात कार्यालय हूदैभगवान चोक सम्म	२.५० कि मी	९.६ मी
६६	४	कन्चजंघा एफ एम वाट पुरानो भद्रपुर रोड सम्म जने	०.४१५ कि मी	७.२ मी
६७	४	भद्रपुर रोड वाट रेडरोज मन्टेश्वरी हूदै हदूवा पारी जानेवाटो	०.७५ कि मी	७.२ मी
६८	४	बिजुली अफिस दक्षिणवाट पश्चिम गोमेन्द्र कलेज जोडने बाटो	०.५० कि मी	७.२ मी
६९	४	मील चोक उत्तर आनन्द गन्ज हूदै वगान जोडने बाटो	१.० कि मी	७.२ मी
७०	४	अनामनगर पूर्व जानेवाटो हाल ६००मीटर हाल २० वनाउनु पर्ने	०.४१५ कि मी	७.२ मी
७१	४	रोड किल उत्तरबाट पश्चिम जाने बाटो	०.४१५ कि मी	७.२ मी
७२	४	युनिक अफसेट पुर्व कंचनजंघा मार्ग सम्म	०.४१५ कि मी	७.२ मी
७३	४	आदर्शटोल उत्तरबाट पूर्व जाने बाटो कंचनजंघा मार्ग सम्मको बाटो	०.५६ कि.मि.	७.२ मी
७४	३	पुंडरी चोक पूर्व पुरानो भद्रपुर जोडने बाटो	०.२२ कि.मि.	७.२ मी
७५	३	पुंडरी चोक पश्चिम बजार जाने बाटो	०.२४ कि.मि.	७.२ मी
७६	३	बिर्ताबजार पश्चिम घैलाडुब्बा मार्ग	५.०७१ कि.मि.	१८ मी
७७	३	सुर्यनगरबाट गोकुल जोशी मार्ग जोडने सडक	१.८ कि.मि.	१२ मिटर
७८	३	भगवान चोक दक्षिण पानि टंकी सम्म	४.८० कि.मि.	९.६ मिटर
७९	३	पन्चकन्या मार्ग ढभगवान चोक दक्षिण जोडने बाटो)	०.६३ कि.मि.	७.२ मिटर

८०	३	पशुपति चोक दक्षिण १ किमी बाट पश्चिम आउने बाटो जोड्ने	०.५६ कि.मि.	७.२ मिटर
८१	३	खाध्य गोदाम दक्षिण १ किमी बाट पश्चिम आउने बाटो	०.५४ कि.मि.	७.२ मिटर
८२	३	हर्क ब. श्रेष्ठको घर पश्चिमबाट दक्षिण हुँदै रामचाक दक्षिण जाने बाटो	१.०६ कि.मी.	७.२ मी.
८३	३	शैतिकमोड डोमालाल रंगशाला निर्माणाधीन कार्यालय हुँदै सयुनगर दक्षिण जाने बाटो	२.३० कि.मी.	१२ मी.
८४	३	स्वागत चोकबाट तेलगानी पोखरी जोड्ने	०.५० कि.मी.	९.६ मी.
८५	३	सैनिकमोडबाट विराट सामुदायिक भवन तेलगानी गरामनी, न्यौपाने चोक हुँदै चौतवारी सम्म	५.२० कि.मी.	१८ मी.
८६	३	आर्दश चोकबाट धर्ममाभीको घर हुँदै उत्तर जाने बाटो	०.०८ कि.मी.	१२ मी
८७	३	कृष्ण बहादुर दाहालको घर दक्षिणबाट धैला पूल सम्म	०.४२७ की.मी.	९.६ मी.
८८	३	गोकूल मार्ग हनुमान चोक पूर्वबाट दक्षिण स्वागत चोक सम्म	०.७३ कि.मी.	९.६ मी.
८९	३	विराट सामुदायिक पश्चिमबाट टेक बहादुर सासडकरको घर हुँदै स्वागत चोक सम्म	०.४० कि.मी.	७.२ मी.
९०	३	खगेन्द्र काष्ठ उधोग पश्चिमबाट केशव पाठकको घर हुँदै बगान जाने बाटो सम्म	०.५० कि.मी.	७.२ मी.
९१	३	पिस पोइन्ट होटल दक्षिणबाट पूर्व आदर्श चोक दक्षिण जोड्ने बाटो	०.५० किमी	७.२ मि.
९२	३	गोकुल मार्ग कुर्मी गाउँ हुँदै तेलकानी जोड्ने बाटो	०.७ किमी	७.२ मि.
९३	९	सैनिक मोड गोलधाप रोड	७.५ किमी	७.२ मि.

## ८२. निर्माणाधीन नगर स्तरीय सडकहरू

- लोकतान्त्रिक मार्ग ईन्दीरा खनाल घर छेउ कल्भर्ट निर्माण
- हनुमान नगर देखि अन्नपूर्ण हल जाने बाटोमा कल्भर्ट निर्माण
- पुरानो यातायत हुँदै साविक वडा नं. ८ बाटोमा प्लम तथा ग्रँभेल
- सामुदायिक विद्यालयहरूको भौतिक निर्माण ( श्री वीर अमर सिंह मा.वि., श्री मोहनमाया मा.वि., श्री साङ्गवे संस्कृत मा.वि.)
- सागर मार्गमा पर्ने पक्की कल्भर्ट निर्माण
- टंक गौतमको घर छेउ कल्भर्ट निर्माण



- साविक वडा नं. २, ३ को गिरी गाउ जाने बाटोको कल्भर्ट देखि नेत्र हुंगेलको घर छेउ हुदै कन्काई न.पा. जोडने बाटो ग्रँभेल विर्तामोड
- राधाकृष्ण मन्दिर देखि सूर्य प्लाई उद्योग सम्म जोड्ने बाटोमा ग्रँभेल मर्मत तथा धरधरेमा कज्वे निर्माण
- अतिथिसदन पारिजात टोल धर्मेन्द्र लिडदेनको घर छेउ पूर्व पश्चिम राजमार्ग बाट उत्तर पुरानो कन्चनजंघा एफ.एम. हुदै दक्षिण धनपति भट्टराईको घर हुदै वाल्मिकी स्कूल जोड्ने बाटो ग्राभेल तथा नाला निर्माण
- तारा खातीको घर छेउबाट पश्चिम उत्तर, लक्ष्मी भट्टराईको घर बाट पश्चिम, कृष्ण वि.क.को घर हुदै अदुवा खोला जोडने बाटोमा नाला निर्माण
- हनुमान मार्ग पिपलबोटबाट वडा नं. ८ जोड्ने र मनकामना कलेज बाट उत्तर हनुमान मार्ग जोड्ने बाटो ग्राभेल
- त्रिशुली चोक दक्षिण इटाभट्टा हुदै गोकुल जोशी मार्ग जोड्ने बाटो ग्राभेल तथा स्तरोन्नती
- रामचोक मोहनमाया मा.वि.को कम्पाउण्ड वाल पश्चिमबाट साविक वडा नं. १ जोडने बाटो ग्राभेल तथा स्तरोन्नती
- चारपाने राजगढ सडक पश्चिमबाट इन्द्र बहादुर अधिकारीको घर हुदै चौबाटो सम्म, बच्चे माया बस्नेतको घर दक्षिण बाट पूर्व हुदै वडा नं. ८ जोड्ने बाटो,.....शर्माको घर दक्षिण तेज लुइटेल्को घर छेउ हुदै नेठुलाल राजवंशीको घर छेउ सम्म र राजमार्ग उत्तर दुर्गा भण्डारीको प्लाई भेनियर उद्योग छेउबाट पुरानो प्रभुलाल राजवंशीको गाउ सम्म बाटो ग्राभेल तथा स्तरोन्नती
- फुलवारी कछुवारी सडक ग्राभेल तथा स्तरोन्नती
- वीर अमरसिंह उ.मा.वि. पश्चिम गिरी गाउ हुदै कनकाई न.पा. जोडने बाटो निर्माण
- रमाकान्त सिटौलाको घर उत्तर गोकुल जोशी मार्ग जोड्ने बाटो ग्राभेल तथा स्तरोन्नती
- अधुवा खोला पूलबाट पश्चिम चैतुवारी बजार, कुमालवारी चिया वगान, कनकाई न.पा. सिमाना सम्म जोडने पूर्व पश्चिम सडक ग्राभेल तथा स्तरोन्नती
- अधुवा खोला पूलबाट सोमबारे दक्षिण हुदै बारकोटी गाउ त्रिवेणी चोक हुदै उत्तर घाग्रा खोला सम्म बाटो ग्राभेल तथा स्तरोन्नती, सोमबारे प्रवेश मार्गमा कल्भर्ट निर्माण
- पंचरत्न मा.वि.कम्पाउण्डको बजार टहरा र विद्यालय मातहतको बजारमा टहरा निर्माण
- सुगम पेट्रोल पम्प पश्चिमबाट धरधरे खोला सम्म प्लम निर्माण कार्य निरन्तरता
- लाहुरेनी साइलीको घर पूर्व होमे पैनीमा कज्वे निर्माण साथै कलामार्ग हुदै कमल दाहालको घर पश्चिम भण्डारीको घर देखी बिरान जाने बाटो जोडने छविलाल मार्ग निर्माणसुधार
- ओम रेग्मीको घर देखि कान्तलालको घर पूर्व हुदै बुढावारी जाने बाटो विस्तार तथा मर्मत
- महेन्द्र राजमार्गबाट कन्चनजंघा एफ.एम. जाने बाटो ढल निकास
- अग्रसन भवन दक्षिणबाट पश्चिम जाने बाटो स्तरोन्नती

- पुरानो हिकोला रोड बुधबारे हटिया उत्तरको बाटो ढल निकास सहित सडक स्तरोन्नती
- विर्ता पूर्व लोक मार्ग (२ कि.मि) उत्तर स्यालडागी जाने बाटो ग्राभेल

### ट३. नगर क्षेत्रभित्र रुट परमिट लिएर संचालन भएका सवारी साधनहरूको विवरण

बस चल्ने शुरु स्थान	बस पुग्ने अन्तिम स्थान	दैनिक सञ्चालन हुने सवारी साधन संख्या	बस स्टप संख्या ( यात्रु चढाउने ओराल्ने स्थान)	कैफियत
विर्तामोड-काठमाण्डौ	काठमाण्डौ	२५	विर्तामोड बसर्पाक	
विर्तामोड-पोखरा	पोखरा	३	विर्तामोड बसर्पाक	
विर्तामोड- बुटवल	बुटवल	३	विर्तामोड बसर्पाक	
विर्तामोड-नेपालगञ्ज	नेपालगञ्ज	२	विर्तामोड बसर्पाक	
विर्तामोड-धनगढी	धनगढी	२	विर्तामोड बसर्पाक	
विर्तामोड-विरगन्ज	विरगन्ज	७	विर्तामोड बसर्पाक	
विर्तामोड-सिन्धुली	सिन्धुली	३	विर्तामोड बसर्पाक	
विर्तामोड-जनकपुर	जनकपुर	५	विर्तामोड बसर्पाक	
विर्तामोड-गौर	गौर	३	विर्तामोड बसर्पाक	
विर्तामोड-हेटौडा	हेटौडा	६	विर्तामोड बसर्पाक	
विर्तामोड-भरतपुर	भरतपुर	५	विर्तामोड बसर्पाक	
विर्तामोड-कटारी	कटारी	३	विर्तामोड बसर्पाक	
विर्तामोड-गाइघाट	गाइघाट	२	विर्तामोड बसर्पाक	
विर्तामोड-धनकुटा	धनकुटा	५	विर्तामोड बसर्पाक	
विर्तामोड-म्याङ्गलुङ	म्याङ्गलुङ तेह्रथुम	४	विर्तामोड बसर्पाक	
विर्तामोड-विराटनगर	विराटनगर	२२	विर्तामोड बसर्पाक	
विर्तामोड-धरान	धरान	२०	विर्तामोड बसर्पाक	
विर्तामोड-इलाम-पाँचथर- ताप्लेजुङ्ग	इलाम, फिदिम, फूङ्गलिङ्ग	६	विर्तामोड बसर्पाक	
विर्तामोड-सिन्धुली	सिन्धुली	४	विर्तामोड बसर्पाक	

वित्तमोडबाट देशका अन्य भागसँग जोडिएको  
यातायात तथा पारवहन रुट



ट४. नगर क्षेत्र चलने सवारी साधनहरूको विवरण

वार्ड न.	कार	मोटरसाइकल	भ्यान	टिपर	साइकल	बस	बिधुतिय रिक्सा	हाती सुडे	ट्रक	ट्राक्टर	रिक्शा	टेक्सी	अन्य
1	18	261	1	1	393	3	16	3	1	2	4	1	7
2	13	460	8	6	1210	2	11	2	1	3	8	1	13
3	18	473	7	9	1084	3	25	1	4	9	13	2	44
4	37	570	17	10	1020	6	17	2	6	4	19	3	43
5	87	671	11	9	997	7	52	2	14	7	13	2	23
6	7	224	6	6	703	3	42	1	6	4	20	2	20
7	5	216	5	1	715	4	20	2	0	14	6	1	14
8	8	246	8	0	598	4	7	2	0	10	1	1	5
9	1	265	3	1	1035	3	12	1	1	5	0	0	23
10	5	333	3	0	833	6	2	1	1	18	1	13	43
<b>जम्मा</b>	<b>199</b>	<b>3719</b>	<b>69</b>	<b>43</b>	<b>8588</b>	<b>41</b>	<b>204</b>	<b>17</b>	<b>34</b>	<b>76</b>	<b>85</b>	<b>26</b>	<b>235</b>

## ट५. विद्यमान सतह ढलको अवस्था

क्र.स	विवरण	कैफियत
१	ढलको नहर कृषिथोक वरिपरी अन्डर ग्राउन्ड	
२	ढलको नहर MET Collage जाने वाटोमा	करिभ जम्मा १ कि.मि.
३.	सुब्बा चोक शनिश्चरे रोडसम्म	५०० मिटर

## ट६. सार्वजनिक शौचालय सम्बन्धी विवरण

क्र.स.	सार्वजनिक शौचालय भएको स्थान	कैफियत
१	बुधबारे हटियामा	
२	कृषिथोक बजारमा	
३	अदुवाखोला छेउ	Mobile Toilet

## ट७. प्रकोपबाट भएको क्षति सम्बन्धी विवरण

गत वर्ष आएको बाढीबाट विर्तामोड नगरपालिका नगरपालिकामा २४ घरमा क्षति पुगेको थियो भने १५० विघा भन्दा बढी जमिन डुवानमा परेको थियो

**Jhapa District**  
Households Affected from Flood in  
Kankai, Ratuwa, Biring and Mechi River 2016

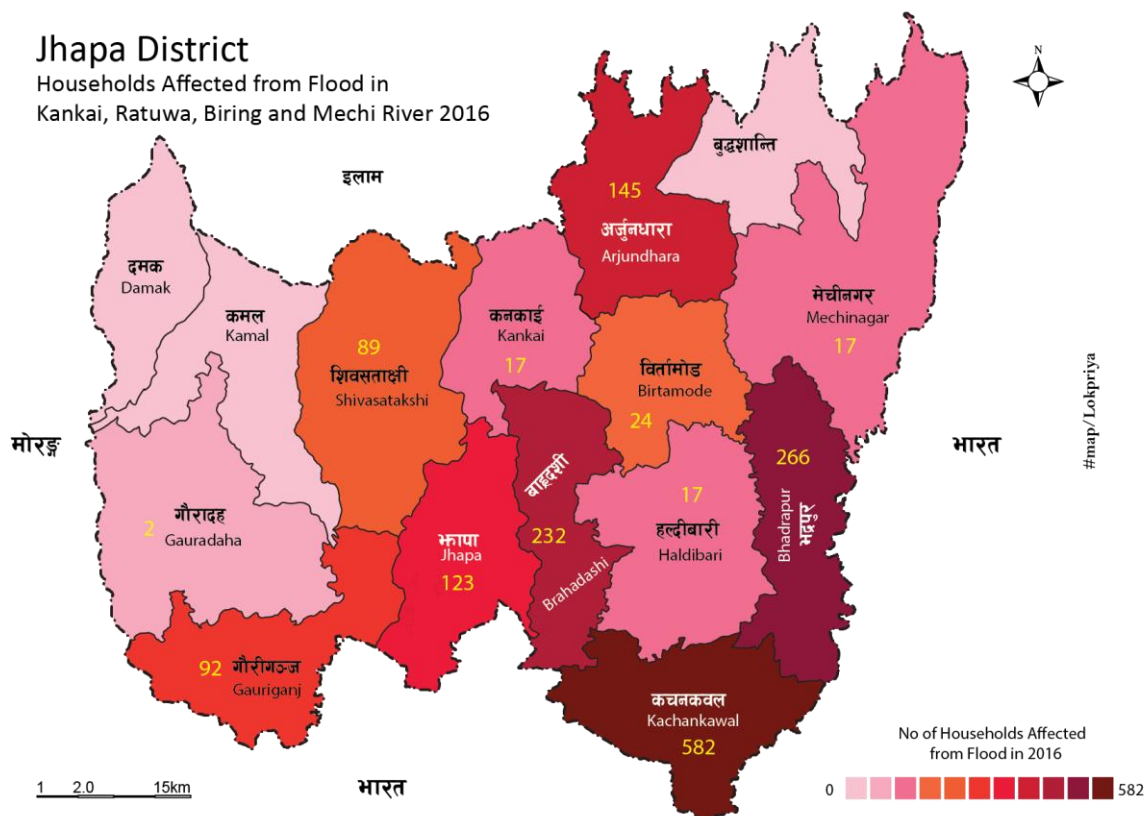

## टट. विपद व्यवस्थापन पूर्व तयारी सम्बन्धी विवरण

व्यवस्थापन सम्बन्धी नीति तर्जुमा साथै बजेट छुट्याउने कार्यक्रम भइसकेको

क्र.स.	विपद व्यवस्थापन योजना तथा नीति
१	कतिपय विपदहरुबाट बचाउन वा क्षति कम गर्न आवश्यक पर्ने सक्ने सामाग्रीहरु न.पा.मा मौजदात राखिने छ ।
२	भुकम्पबाट क्षति न्यून गर्न भवन निर्माणमा दृगर्षमप्लन ऋयमभ लागू गरिएको छ ।
३	बाढी पहिरोबाट बच्न नदी किनारामा बायो ईन्जिनियरीड् बाध निर्माण गर्न प्राविधिक सहयोग पून्याई त्यस्ता योजनालाई प्रोत्साहन गरिने छ ।
४	आगोलागी बाट बच्न र बचाउन विशेष गरि सुख्खा याममा विभिन्न संचारका माध्यमबाट जानकारी गराईने नीति लिइएको छ ।
५	नगरले संचालन गर्ने योजना कार्यक्रम विपद न्यूनीकरण सँग समावेश गरिने छ । त्यसका लागि नगर विपद् जोखिम व्यवस्थापन योजना िम्च.ए० तयार गरिनेछ ।
६	नगरपालिकामा १ विपद व्यवस्थापन कोषको स्थापना गरिएको छ । सो कोषबाट खर्च गरेमा त्यसको सोध भर्न तत्काल गरिने छ ।
७	विपद न्यूनीकरणको लागि १ दमकलको व्यवस्था गरिएको छ । सो संचालन गर्न आवश्यक जनशक्ति मौज्दात रहेको छ । दमकल संचालननार्थ छुट्टै बजेट व्यवस्था गरिएको छ ।

८	दमकलका जनशक्ति उच्च जोखिम बहन गर्न तग आ.ब.मा यस विर्तामोड नगरपालिका समेत पूर्वाञ्चलका ९ वटा नगरपालिकाका जनशक्तिहरुलाई यस विर्तामोड न.पा.मा अग्नी नियन्त्रण सम्बन्धी तालिम उपलब्ध भै सकेको र आगामी दिनमा पनि उचित तालिमको व्यवस्था गरिनेछ ।
---	--

## ८८. शहरी विद्युतीकरण

क्र.सं.	विवरण	परिमाण (संख्या)
१	ग्राहस्थ लाईन संख्या	३२०००
२	औद्योगिक लाईन संख्या	६३०
३	सडक वृत्ति	२१ वटा
४	सिंचाई	१८४५

## ८९. दुरसञ्चार संवन्धी विवरण

- ल्याडलाइन टेलिफोन सेवा प्रदायक -१, नेपाल टेलिकम
- मोवाइल फोन सेवा प्रदायक - २, नेपाल टेलिकम र एनसेल
- इन्टरनेट सेवा प्रदायक: नेपाल टेलिकम, क्लासिक टेक, वर्ल्ड लिङ्क, सुविसु, केवल टिभि नेटर्व, वेवसर्फर
- नेपाल टेलिकमबाट सेवाहरु: सिडिएमए, स्काई फोन, एडिएएसएल, वाइम्याक्स

## ९०. भोलुङ्गे पुल/पुलपुलेसा सम्बन्धी विवरण

- अदुवा खोला पुल
- देउनिया खोला पुल

## ९१. व्यापारिक केन्द्रहरुको विवरण

क्र.सं.	व्यापारिक केन्द्रहरुका नाम	वडा नं.	टोल	मुख्य व्यापारिक वस्तुहरु
१	हनुमान सेन्ट्रल	७	मुक्ति चोक	रेडिमेड कपडा, जुता चप्पल, कस्मेटिक, सटिङ्ग सुटिङ्ग, बेकरी तथा फुड कोर्ट, इलेक्ट्रोनिक्स, गहना
२	पोखेल मार्केट	७	मुक्ति चोक	रेडिमेड कपडा, जुता चप्पल, कस्मेटिक,
३	थापा मार्केट	६	मुक्ति चोक	रेडिमेड कपडा, जुता चप्पल, कस्मेटिक,

				इलेक्ट्रोनिक्स
४	तमु बजार	७	मुक्ति चोक	रेडिमेड कपडा, जुता चप्पल, कस्मेटिक,
५	मेघा कम्पलेक्स	६	पूर्व बस स्टेण्ड	इलेक्ट्रोनिक्स, रेडिमेड कपडा, जुता चप्पल, कस्मेटिक,
६	भट्टराई कम्पलेक्स	७	भद्रपुर रोड	
७	खड्गा कम्पलेक्स	७	मेन रोड	रेडिमेड कपडा, जुता चप्पल, कस्मेटिक, गहना
८	बुधबारे बजार	६	कृषि थोक	फलफुल, सब्जी तथा अन्य कृषि जन्य उत्पादन थोक तथा खुद्रा, माछा, मासु
९	वित्ता बजार	९	वित्ताबजार	फलफुल, तरकारी, माछा, मासु, कपडा तथा अन्य फेन्सी वस्तु
१०	भापा सुपर मार्केट	७	भद्रपुर रोड	इलेक्ट्रोनिक्स, विउ विजन
११	गोरखा डिपार्टमेन्टल स्टोर	६	शनिश्चरे रोड	खाद्यान्य तथा घरायसी सामान
१२	प्रसाई मार्केट	६	मुक्ति चोक	थान कपडा, रेडिमेड कपडा, फेन्सी सामान
१३	गरामनी बजार	१०	गरामनी बजार	फलफुल, तरकारी, माछा, मासु, कपडा तथा अन्य फेन्सी वस्तु, खाद्यान्य तथा घरायसी सामान, रेडिमेड कपडा, जुता चप्पल, कस्मेटिक, गहना

### ८३. अचल सम्पतिको विवरण

विवरण उपलब्ध नभएको

### ८४. सार्वजनिक पाटीपैवा र चौतारा सम्बन्धी विवरण

विवरण उपलब्ध हुन नसकेको

### ८५. खेल मैदान सम्बन्धी विवरण

क्षेत्रिय रंगशालाको रुपमा विकसित भइरहेको डोमलाल राजवंशी रंगशाला विर्तामोडमा अवस्थित छ । यहाँ राष्ट्रिय तथा अन्तराष्ट्रि क्लबहरुको फुटवल खेल हुने गर्दछ । यस खेलमैदानमा भएका राष्ट्रिय स्तरका फुटवल खेलहरु

१. रेडवुल राष्ट्रिय लिग फुटवल प्रतियोगिता

२. भापा गोल्ड कप

३. रमपम भापा गोल्डकप



६. पार्क, वनस्पति तथा उद्यान सम्बन्धी विवरण

विवरण उपलब्ध हुन नसकेको

७. नगरपालिका कार्यलयदेखी प्रत्येक वडाकेन्द्रसम्मको दूरी

वार्ड नं.	नगरपालिकाको केन्द्रको दूरी (किलोमिटरमा)
१.	३.५९
२.	२.६९
३.	१.८३
४.	०
५.	२.५५
६.	४.६१
७.	४.१४
८.	५.२५
९.	६.१४
१०.	६.३९

८. राष्ट्रिय तथा अन्तराष्ट्रिय संघसंस्थाको विवरण र वार्षिक बजेट

विवरण उपलब्ध हुन नसकेको



## ८८. नगर क्षेत्रभित्र गठन भएका टोल विकास संस्थाहरूको विवरण

क्र.स.	टोल विकास संस्थाको नाम	कैफियत
१	विवेक टोल विकास संस्था	२ वटा संस्थाले मात्र संस्था दर्ताको लागी न.पा निवेदन दिएको
२	सुर्योदय टोल सुधार समिति	
३.	पाथिभरा टोल विकास संस्था	वार्ड ५
४.	मंगलदिप टोल विकास संस्था	वार्ड ५
५.	जनसेवा टोल विकास संस्था	
६.	मित्रनगर टोल सुधार संस्था	वार्ड ५
७.	सुगम शान्ति टोल सुधार समिति	वार्ड नं ५
८.	त्रिवेणी टोल सुधार संस्था	
९.	जगतवस्ती टोल सुधार समिति	
१०.	जागृति टोल विकास संस्था	
११.	सृजनशील टोल विकास संस्था	

## १००. वडा नागरिकमञ्च तथा नागरिक सचेतना केन्द्र सम्बन्धी विवरण

वार्ड	टोल विकास संस्थाको नाम	संयोजक
१	वडा नागरिक मञ्च	
२	वडा नागरिक मञ्च	
३.	वडा नागरिक मञ्च	
४.	वडा नागरिक मञ्च	
५.	वडा नागरिक मञ्च	
६.	वडा नागरिक मञ्च	
७.	वडा नागरिक मञ्च	
८.	वडा नागरिक मञ्च	
९.	वडा नागरिक मञ्च	
१०.	वडा नागरिक मञ्च	

साविक गरामनी गाविसलाई समेटेर वार्ड समायोजना पछि पुर्न गठन हुन बाँकी रहेको

## १०१. मुख्य पेशा सम्बन्धी विवरण

वार्डन.	कृषि तथापशुपालन	स्वरोजगार	ब्यापार ब्यबासाय	सरकारी जागिर	निजी क्षेत्रमा	बैदेशिक रोजगार	दैनिक ज्यालादारी	अन्य
1	405	202	317	168	189	213	246	153
2	1010	155	467	235	264	399	377	135

3	519	509	381	89	143	191	203	45
4	608	255	494	122	318	286	317	177
5	286	345	1019	203	516	328	481	329
6	521	133	227	37	39	183	297	30
7	871	11	54	26	19	149	328	28
8	713	34	90	40	40	148	132	24
9	723	28	36	16	8	86	126	15
10	1047	43	65	22	27	178	146	25
जम्मा	6704	1715	3150	958	1563	2161	2652	961

### १०२. औषत मासिक पारिवारिक आम्दानी विवरण

वार्ड	मासिक औसत आम्दानी रुपैयामा
1	11944.44
2	11869.64
3	10615.73
4	12954.13
5	10611.77
6	15726.57
7	13211.25
8	13828.95
9	12341.17
10	11424.45

### १०३. औसत मासिक पारिवारिक बचत विवरण

वार्ड	मासिक औसत बचत रुपैयामा
1	6944.44
2	6869.64
3	5615.73
4	7954.13
5	5611.77
6	10726.57
7	8211.25
8	8828.95
9	7341.17
10	6424.45

## १०४. विप्रेषण (रेमिटान्स) को विवरण

### वैदेशिक रोजगारीको अवस्था

देश	जम्मा	पुरुष	महिला
युएइ	1026	943	83
अफगानिस्तान	5	5	0
अर्जेन्टिना	2	2	0
अस्ट्रेलिया	229	147	82
बंगलादेश	16	16	0
बेल्जियम	8	4	4
बहराइन	47	44	3
भुटान	3	3	0
बर्मा	7	7	0
क्यानाडा	223	183	40
कङ्गो	4	4	0
स्विट्जरल्यान्ड	15	13	2
चाइना	81	65	16
साइप्रस	18	16	2
जर्मनी	27	19	8
डेनमार्क	14	14	0
इक्वेडर	3	3	0
फिनल्याण्ड	3	3	0
फ्रान्स	4	4	0
संयुक्त राज्य	101	81	20
हंगकंग	47	31	16
इजरायल	52	36	16
इण्डिया	314	289	25
इराक	21	17	4
इटाली	9	9	0
जापान	119	91	28

दक्षिण कोरिया	130	127	3
कुबेत	101	84	17
लेबनान	29	28	1
मलेसिया	738	703	35
नर्बे	18	15	3
ओमन	16	14	2
कतार	1213	1132	81
साउदी अरेबिया	903	846	57
सिंगापुर	22	19	3
अमेरिका	122	89	33
जम्मा	5690	5106	584



- क) ३२ भन्दा बढी वित्तीय संस्थाहरुले २८ रेमिट्यान्स कम्पनीहरु मार्फत कारोकार गरिरहेको  
 ख) नगरपालिकामा भित्रने दैनिक औसत रेमिट्यान्स रु ८४००००

## १०५. वडा अनुसार विपन्नता स्तरीकरण

वडा नं.	अति गरीव	गरीव
१	१८६	२३२
२	१७०	१९२
३	७८	११०
४	९७	१३०
५	१०६	२६८
६	५५०	१३३३
७	५६३	१६५७
८	१२९	३८४
९	२४४	६८२

(साविक विर्तामोड नगरपालिकाको मात्र गरामनीको विवरण उपलब्ध नभएको)

## १०६. विद्युत/सौर्य उर्जा आयोजनाहरूको स्थिति

सौर्य उर्जाको विवरण

- जम्मा पोल संख्या ५३८ मा सौर्य उर्जा जडान भएको
  - सिंगल ५२० पोल, डबल १८ पोलसौर्य उर्जा जडान भएका
- २२ वटा मार्गमा जडान (लोक मार्ग, जिल्ला सडक, शाखा सडक)
- नेपाल सरकार बाट ६५ प्रतिशत , न.पा बाट १५ प्रतिशत र जनसहभागिता २० प्रतिशत बजेट बाट सौर्य उर्जा जडान भएको

## १०७. वार्षिक कृषि उत्पादन सम्बन्धी विवरण

वार्ड नं.	गतवर्षको खाध्यान बालि उत्पादन (मनमा)					
	धान (मन)	मकै	गहु	कोदो	मुसुरी दाल	कालोदाल
1	2875	805	130	5	13	125
2	1022	669	178	6	24	142
3	1258	697	15	10	10	30
4	877	405	117	4	22	41
5	582	704	206	3	12	163
6	929	877	30	1	2	42
7	5447	1804	474	6	15	132
8	3344	1232	105	3	8	12
9	4671	1720	225	10	17	189
10	4011	1511	120	12	11	10
<b>जम्मा उत्पादन</b>	25016	10424	1600	60	134	886

## १०८. पशुधन तथा सोबाट हुने उत्पदनको अवस्था सम्बन्धी विवरण

नगरपालिका क्षेत्र भित्र भएका पशु पन्डीको विवरण						
वार्ड न.	गाई	गोरु/बाछा	राँगा भैसी	बाख्रा	बंगुर	कुखुरा
1	1182	74	397	234	3573	1182
2	3265	305	1336	673	4987	3265
3	1255	234	1248	1024	2877	1255
4	1328	119	309	647	7339	1328
5	185	79	304	394	1082	185
6	2433	240	2041	1037	4242	2433
7	1353	152	1418	198	2656.2076	1353
8	611	36	698	193	1181.5249	611
9	1139	118	1472	118	1775.5829	1139
10	1731	438	2282	532	5073.2983	1731
<b>जम्मा</b>	<b>14481</b>	<b>1796</b>	<b>11505</b>	<b>5050</b>	<b>34787</b>	<b>14481</b>

## १०९. नगरबाट बाहिर निकासी हुने वस्तुहरुको विवरण (वन पैदावार)

वनपैदावर निकासी नभएको

## ११०. जग्गाको किसिम अनुसारको विवरण

सि.नं.	स्वामित्वकोविवरण	घरधुरी
१	स्वामित्व भएका	13924
२	स्वामित्व नभएका	3213
३	अरुको जग्गा कमाउने	1089
४	उल्लेखनभएको	1638
<b>जम्मा</b>	<b>जम्मा</b>	<b>19864</b>

## १११. औद्योगिक तथा न्यापार, न्यवसाय (निर्माण न्यवसायी समेत) सम्बन्धी विवरण

क्र.स	उद्योगको नाम	ठेगाना	उद्योगीको नाम
१	जानकी भेनियर उद्योग	वितार्मोड १	टंक गौतम
२	वैष्णवी भेनियर उद्योग	वितार्मोड १	गोपाल तुलस्यान
३	पशुपती भेनियर उद्योग	वितार्मोड २	सुरेश अग्रवाल
४	बलाजु भेनियर उद्योग	वितार्मोड ६	श्याम न्यौपाने
५	हरि ओम भेनियर उद्योग	वितार्मोड २	संजय शाह
६	पाथीभारा प्लाईउड उद्योग	वितार्मोड २	दिनेश कुमार चापागाई
७	अन्नपूर्ण भेनियर उद्योग	वितार्मोड २	अनुप शाह
८	विहारीजी भेनियर उद्योग	वितार्मोड २	रतन अग्रवाल
९	गणपती भेनियर उद्योग	वितार्मोड २	संजय चौधरी

१०	मजो ज भेनियर उद्योग	वित्तमोड २	दिपक आडदाम्बे
११	पुजा भेनियर उद्योग	वित्तमोड ६	विजय केडिया
१२	प्रेम गुरु भेनियर उद्योग	वित्तमोड २	संजय वंशल
१३	जयवजरंग भेनियर उद्योग	वित्तमोड १	अजय गोयल
१४	विन्दवासीनि भेनियर उद्योग	वित्तमोड २	शुभाष अग्रवाल
१५	शाकमवरी भेनियर उद्योग	वित्तमोड २	अमित कुमार अग्रवाल
१६	श्रीराम भेनियर उद्योग	वित्तमोड १	मनोज कुमार पाण्डे
१७	रिद्धिसिद्धी भेनियर उद्योग	वित्तमोड २	अरुण अग्रवाल
१८	गिताञ्जली भेनियर उद्योग	वित्तमोड २	धैराज प्र. राजवंशी
१९	कावेली भेनियर उद्योग	वित्तमोड ६	सागर कटुवाल
२०	जयअम्बे प्लाईउड उद्योग	वित्तमोड ६	महेश चितलंगिया
२१	नमस्ते प्लाईउड उद्योग	वित्तमोड ६	राजकुमार जैन
२२	कन्काई प्लाईउड उद्योग	वित्तमोड ६	राधेश्याम गोयल
२३	कंचनजङ्गा सिमेन्ट उद्योग	वित्तमोड २	मिन प्रकाश मैनाली
२४	गिरी बन्धी टि स्टेट	वित्तमोड ६	छत्र गिरी
२५	नेपाल चिया विकास निगम	वित्तमोड	शुभाष साङ्गुर्छाई
२६	बुट्टवारी टी स्टेट प्रा.लि.	वित्तमोड ६	हरि गिरी
२७	शम्सेर एण्ड गंगादेवि टि स्टेट	वित्तमोड ६	छत्र बा. गिरी
२८	सनराइज रेजिन एण्ड टपनटाईन	वित्तमोड	सत्यानारायण तायल
२९	सलिपवेल इन्डिस्ट्रीज	वित्तमोड ६	महेश चितलंगिया

## ११२. विगत ३ आर्थिक वर्षको आयन्ययको विवरण

आ.व. २०७३/७४ को संशोधित तथा ०७४/७५ को प्रस्तावित आम्दानीको विवरण						अनुसूची ३
संकेत नं.	आय विवरण	०७२/७३ को यथार्थ	०७३/७४ को प्रस्तावित	०७३ मंसिरसम्मको सम्मको यथार्थ	०७३/०७४ संशोधित आय	०७४/७५ प्रस्तावित आय
१	आन्तरिक श्रोत (गतआ.व.को अन्धा)	०१००	०१००	०१००	१५५१०००१००	१६४१००००१००
१.१	स्थानीय करबाट हुने आय (+)					
१.१.१	सालपोत तथा भूमी कर (वक्यौता)	२११७४४२१००	५०००००१००	२६८६४७००	५०००००१००	४०००००१००
	एकीकृत सम्पत्ति कर	१२४५३७८९१३०	२००००००१००	७८५८३६०१००	२००००००१००	२१०००००१००
१.१.२	घर धुरी कर (वक्यौता)	३४२५५१९८	१५००००१००	०१००	५०००००१००	५०००००१००
१.१.३	वहाल कर	४७०६११००	५००००१००	२६२७४१००	५००००१००	५००००१००
१.१.५	व्यवसाय कर	३८५८४२०१००	५०००००१००	२१०४१३०१००	५०००००१००	६५००००१००
१.६	वार्षिक सवारी कर	१२३०८१११००	१४००००१००	०१००	५००००१००	५००००१००
१.१.६.२	पटके सवारी कर	१२३०८१११००	१४००००१००	८५११४०१००	१४००००१००	१५००००१००
१.१.८	सनोरन्जन कर	०१००	१०००००१००	०१००	१०००००१००	१०००००१००
१.१.९	विज्ञापन कर	१६८३००१००	३३००००१००	१८२२५०१००	३०००००१००	४०००००१००
	जम्मा	२११४०८८९१४८	२८९३००००१००	११२९०८०१००	२७४५००००१००	३०५०००००१००
१.२	सेवा शुल्कबाट हुने आय (+)					
१.२.४	सार्वजनिक सुविधा उपयोग सेवा शुल्क	७५३३००१००	२५०००००१००	१३७७०१०१००	२५०००००१००	३००००००१००

१.२.८	अन्य सेवा शुल्क	०।००	८००००।००	११३६७२५।००	१५००००।००	२०००००।००
१.२.९	वार्षिक पेशा कर	०।००	०।००	४०५६०।००	१००००।००	१००००।००
१.२.१०	संस्था दता	०।००	०।००	६४००।००	१००००।००	१५०००।००
जम्मा		७५३३०।००	३३००००।००	२६१८२९५।००	४२००००।००	५२५०००।००
१.३ दस्तुरबाट हुने आय (+)						
१.३.१	दता तथा नविकरण दस्तुर	६७९८५।००	४००००।००	२७९२०।००	७००००।००	१००००।००
१.३.२	घर नक्सा पास दस्तुर	१६९१४३७२।७७	१५००००।००	१२८११३०९।००	२०००००।००	२०००००।००
१.३.३	सिफारिस तथा बक्सौनी दस्तुर	५६१५२७७६६	५००००।००	१२७९९७१।००	४००००।००	५००००।००
१.३.४	नाता प्रमाणित दस्तुर	११०६०।००	११०००।००	७८६३५।००	१५०००।००	२००००।००
१.३.५	अन्य दस्तुर	०।००	१००००।००	२२९३०।००	५०००।००	५०००।००
जम्मा		२२७०८२३५।४३	२०२५०००।००	१४२११९६५।००	२४२७०००।००	२५३५०००।००
१.४ विक्रीबाट हुने आय (+)						
१.४.३	अन्य विक्री (फारम समेत)	४२६०।००	३०००।००	१९७९।००	३०००।००	३०००।००
१.४.४	टेन्डर फारम विक्री	१५००।००	०।००	०।००	६०००।००	८०००।००
१.७ अन्य आय (+)						
१.७.१	दण्ड जरिवाना	७५०।००		१०००।००	२०००।००	२०००।००

१.७.२	भाडा तथा बहालबाट आय (घर,पसल भवन भाडा शुल्क समेत)	०।००	१००००।००	०।००	१००००।००	१००००।००
१.७.६	अन्य विविध आय (कन्टेन्जेन्सी, जेसिविभाडा)	६५२५११।९९	०।००	०।००	५००००।००	१०००००।००
जम्मा		७१७६११।९९	१३०००।००	२९७९।००	७१०००।००	१२३०००।००
आन्तरिक आयको जम्मा		४५३२००३६।९०	५२६१०००।००	२८१५०८५।१०	५८१८१००।००	७८७४०००।००

२ बाह्य श्रोत						
२.१ अनुदान						
२.१.१ नेपाल सरकारबाट प्राप्त हुने चालु अनुदान (+)						
	निशर्त चालु अनुदान	०।००	०।००	०।००	०।००	०।००
	सशर्त चालु अनुदान(नगरपालिका अनुदान)	४९००००।००	४९००००।००	४९००००।००	४९००००।००	५३९०००।००
	सशर्त चालु अनुदान(जोष्ठ नागरिक,अशक्त,अपांग,लोपोन्मुख जाति तथा एकल महिला सुरक्षा )	२४७६४६४।००	२७१७६४।००	४२७०००।००	४२७०००।००	४५३०७०।००
	LGCDP चालु अनुदान (अन्य)	८४०००।००	९२४००।००	९०२००।००	९०२००।००	९०२००।००
	LGCDP सामाजिक परिचालन सशर्त अनुदान	१६०५००।००	१२५४००।००	११५३००।००	१५४३००।००	१५४३००।००

	स्थानीय विकास शुल्क चालु अनुदान	०।००	०।००	०।००	०।००	०।००
२.१.२ नेपाल सरकारबाट प्राप्त हुने पूँजगत अनुदान (+)						
	निशर्त पूँजगत अनुदान	२५५८७००।००	२५५८७००।००	४३६८८००।००	४२८५२००।००	३७४४५००।००
	सशर्त पूँजगत अनुदान	५९१८२७९।१०	१०००००।००	९२१६००।००	९२१२००।००	१०००००।००
	स्थानीय विकास शुल्क पूँजगत अनुदान	८७४३००।००	८७७००।००	१४८६१००।००	१४८६१००।००	१६२८३००।००
२.२.१ जिविसबाट प्राप्त हुने अनुदान (+)						
	योजनागत अनुदान	४९२२०।००	०।००	०।००	०।००	०।००
३.१ राजश्व बोर्डबाट प्राप्त हुने आय (+)						
	जिल्ला मालपोत कार्यालयबाट प्राप्त हुने रजिष्ट्रेशन शुल्क	६४३१४४।४२	९५००००।००	०।००	१०००००।००	१२५०००।००
६.१ नेपाल सरकारबाट प्राप्त हुने अन्य अनुदान (+)						
	सडक बोर्ड नेपाल	०।००	२००००।००	१५०००।००	१५०००।००	२००००।००
	७.१ जनसहभागिता	२३०११९४।००	१०००००।००	०।००	०।००	०।००
बाह्य आयको जम्मा		१५५५५८०२।४२	९९९९९६४।००	११७५७००।००	१२८४७००।००	१३१३७००।००
कुल जम्मा (आन्तरिक तथा बाह्य)		२००८७८५१।३२	१५२६१०००।००	१४५७२०८५।१०	१८६६१००।००	२१०११०००।००



चालु तथा पूंजीगत खर्च (आन्तरिक तर्फ)

ख. शि.नं.	बजेट शिर्षक/बजेट शिर्षक खाता/खर्चहरूको विवरण	०७२/७३ को यथार्थ	०७३/७४ को प्रस्तावित	०७३ संसिर सम्मको यथार्थ	०७३/०७४ संशोधित खर्च	०७४/७५ प्रस्तावित खर्च
<b>क) चालु खर्च</b>						
१	<b>उपभोग खर्च (++)</b>					
१.०१.१	तलव	३८५९३३००	३७००००००	४०१०९१००	३५००००००	४०००००००
१.०१.२	पदाधिकारी पारिश्रमिक	०१००	३०००००००	०१००	२०००००००	३०००००००
१.०१.३	कर्मचारी कल्याण कोष	०१००	०१००	०१००	१०००००००	२०००००००
१.०१.४	बिमा प्रिमियम खर्च	०१००	१०००००००	०१००	१५००००००	१५००००००
१.०२	भत्ता	१०११३२६	८०००००००	७१००००००	१०००००००	१५००००००
१.०३	सखा भ्रमण खर्च तथा दैनिक भत्ता	०१००	१०००००००	७२४००००	१०००००००	१०००००००
१.०४	पोशाक खर्च	१६५०००००	३०००००००	१५००००००	३०००००००	३०००००००
१.०५	खाद्यान्न तथा आहार	०१००	१०००००००	०१००	१०००००००	१०००००००
१.०६	औषधी उपचार	०१००	२०००००००	०१००	२०००००००	२०००००००
१.०७	सेवानिवृत्त सुविधा	०१००	१०००००००	०१००	१०००००००	१०००००००

१.०८	तालिम कार्यक्रम खर्च	०१००	६०००००००	०१००	६०००००००	७०००००००
	<b>जम्मा</b>	<b>१५६२२५९१००</b>	<b>६३०००००००</b>	<b>४९४३३९१००</b>	<b>६३५००००००</b>	<b>७६५००००००</b>
२	<b>कार्यालय संचालन तथा सेवा खर्च (++)</b>					
२.०१	पानी बिजुली महसुल	१५७९४९१००	९०००००००	९२९९९१००	२०००००००	३०००००००
२.०२	सञ्चार महसुल	१०१०६४१००	१०००००००	१०९७९६१००	२५००००००	३०००००००
२.०३	कार्यालय सञ्चालन सम्बन्धी खर्च	३५७१४३५१००	२५०००००००	१९४८७९०१००	३०००००००	३५००००००
२.०४	भाडा	१६२३२४१००	२०००००००	०१००	१५००००००	२५००००००
२.०५	मर्मत तथा सम्भार	५२४९११००	२५००००००	३४००००००	२५००००००	४०००००००
२.०६	दहन तथा अन्य दहन	११७५७०८१००	१२०००००००	४४२७३११००	१२०००००००	१५००००००
२.०७	परामर्श तथा अन्य सेवा शुल्क (+)	१०७८६१७००	०१००	०१००	२०००००००	४०००००००
२.०७.०१	परामर्श तथा अन्य सेवा शुल्क	७६०९५५१००	२००००००००	६४०४१५१००	२०००००००	२५००००००
२.०७.०२	सरसफाई तथा अन्य सेवा शुल्क	३१७६६२१००	५०००००००	१२६६३३१००	५०००००००	५०००००००
२.०८	विविध खर्च	१०७३८३७००	१२०००००००	५४९३६८१००	१२०००००००	१५००००००
	<b>जम्मा</b>	<b>८४५२०४२१००</b>	<b>८०४००००००</b>	<b>३९१४१३२१००</b>	<b>८९५००००००</b>	<b>१११५००००००</b>
३	<b>अनुदान (+)</b>					
३.०४	सामाजिक सुरक्षा अनुदान	१०८५००००	३०००००००	३०००००००	३०००००००	३०००००००

४	<b>सेवा खर्च (+)</b>					
४.०४	कार्यक्रम खर्च	४०७६७२५१००	४००००००००	१७९२७८६१००	५००००००००	५००००००००
४.०५.१	कार्यक्रम भ्रमण खर्च (पदाधिकारी)	०१००	१०००००००	०१००	१०००००००	२०००००००
४.०५.२	कार्यक्रम भ्रमण खर्च (कर्मचारी)	२७०२९०१००	३०००००००	१५५३५५१००	३५००००००	४०००००००
४.०५.३	परिषद् संचालन खर्च	०१००	०१००	०१००	३०००००००	३५००००००
४.०५.४	सार्वजनिक सुनुवाई तथा सामाजिक परिक्षण खर्च	०१००	०१००	०१००	२०००००००	२०००००००
४.०५.५	योजना कार्यक्रम अनुगमन खर्च	०१००	०१००	०१००	२०००००००	२०००००००
४.०६	निर्मित सार्वजनिक सम्पत्तिको सम्भार खर्च	०१००	२५००००००	०१००	३०००००००	४०००००००
४.०७	नगरको सरसफाई तथा फोहोरमैला व्यवस्थापन खर्च	१४५९५४३१००	२२०००००००	११७२९१२१००	२५०००००००	३५०००००००
४.०८	दमकल तथा एम्बुलेन्स संचालन खर्च (वारुणयन्त्र समेत)	१९३४५५७००	२८०००००००	६९२६३६१००	३००००००००	३५०००००००
१२	फिर्ता खर्च	६८२०६१००	८०००००००	१८४९५५१००	५०००००००	५०००००००
	<b>जम्मा</b>	<b>७८०९३२११००</b>	<b>१०४५००००००</b>	<b>३९९८६३४१००</b>	<b>१२४५००००००</b>	<b>१४२५००००००</b>
	<b>चालु तथा प्रशासनिक खर्च तर्फको जम्मा</b>	<b>१७९३२१२२१००</b>	<b>२५०९००००००</b>	<b>८४३७०५१००</b>	<b>२८०५००००००</b>	<b>३३३५००००००</b>
<b>ख) कार्यक्रम तथा पूंजीगत खर्च</b>						
५.०१	जग्गा खरीद	०१००	०१००	०१००	५०००००००	७५००००००

६	<b>पूँजी निर्माण खर्च</b>					
६.०१	फर्निचर तथा फिक्स्चर	४१५२५४१००	५०००००१००	०१००	२५०००००१००	७०००००१००
६.०२	सवारी साधन	०१००	३०००००१००	०१००	१६१००००१००	५०००००१००
६.०३	मेशिनरी औजार तथा अन्य उपकरण खर्च	३८३२३४१००	५०००००१००	०१००	५०००००१००	६०००००१००
६.०४	भवन निर्माण खर्च	०१००	२०००००१००	०१००	२५०००००१००	२५०००००१००
६.०५	सार्वजनिक निर्माण खर्च	१६४३९०३६१००	३५०००००१००	०१००	१०२८१०००१००	२२४९००००१००
६.०६	अध्ययन तथा पूँजीगत प्राविधिक परामर्श सेवा खर्च	५७६३००१००	१३०००००१००	०१००	१५०००००१००	१५०००००१००
६.०८	लक्षित कार्यक्रम खर्च	३३४२०००१००	८०२००००१००	०१००	६९२००००१००	७६०००००१००
<b>कार्यक्रम तथा पूँजीगत खर्च तर्फको जम्मा</b>		<b>२११५५८२४१००</b>	<b>४७६२००००१००</b>	<b>०१००</b>	<b>३०८११०००१००</b>	<b>४३३९००००१००</b>
<b>आन्तरिक कोष तर्फको कुल जम्मा</b>		<b>३९०८७९४६१००</b>	<b>७२७१००००१००</b>	<b>८४३७१०५१००</b>	<b>५८६६१०००१००</b>	<b>७६७४००००१००</b>

**नगरपालिका अनुदान तर्फ**

	<b>चालु अनुदान (+)</b>					
२११११	तलब	२६०००००१००	३१०००००१००	१६१७०८३१००	३००००००१००	३००००००१००
२१११२	महंगी भत्ता	३०००००१००	३०००००१००	११५०००१००	३०००००१००	३०००००१००
२२४१२	अन्य सेवा शुल्क	१५०००००१००	१५०००००१००	१३१९९४०१००	१५०००००१००	१८०००००१००
२२२११	कार्यालय सम्बन्धी खर्च	०१००	०१००	०१००	०१००	१०००००१००

२२४११	सेवा र परामर्श खर्च	५०००००१००	०१००	०१००	०१००	१०००००१००
२२४२२	समंत तथा सम्भार	०१००	०१००	५८०००१००	१०००००१००	९००००१००
<b>जम्मा</b>		<b>४९०००००१००</b>	<b>४९०००००१००</b>	<b>३११००२३१००</b>	<b>४९०००००१००</b>	<b>५३३९०००१००</b>
	<b>पूँजीगत अनुदान (+)</b>					
२९५११	मेशिनरी औजार	८०००००१००	८०००००१००	६३२२५२१००	८०००००१००	१००००००१००
२९३११	फर्निचर तथा फिक्स्चर्स	६०००००१००	६०००००१००	०१००	६०००००१००	७०००००१००
२९२२१	भवन निर्माण(स्था.नि.सशर्त पू.अ. २६३२२)	३५०३६२३१००	१००००००१००	४६८५७१२१००	५००००००१००	५००००००१००
२९४११	सवारी साधन	२२९०००१००	५०००००१००	०१००	५०००००१००	५०००००१००
२९६११	सार्वजनिक निर्माण खर्च	१७३५८०००१००	१८६८७०००१००	४२८६१०५११००	५०५८४०००१००	५०६४५०००१००
२९६२२	लक्षित वर्ग कार्यक्रम	४००००००१००	५००००००१००	११५५०९४१००	५००००००१००	५००००००१००
<b>जम्मा</b>		<b>५८०२४८२३१००</b>	<b>३५५८७०००१००</b>	<b>४९३३४१०९१००</b>	<b>६२४८४०००१००</b>	<b>६२८४५०००१००</b>
२९६२३	<b>कोषहरू</b>					
	प्रकोप व्यवस्थापन कोष	२०००००१००	०१००	०१००	१०००००१००	२०००००१००
	समंत सम्भार कोष	१२०००००१००	०१००	०१००	१०००००१००	५०००००१००
	महिला तथा बाल विकास कोष	१०००००१००	०१००	०१००	५०००००१००	१०००००१००
	कर्मचारी कल्याण कोष	१००००००१००	०१००	०१००	१००००००१००	२०००००१००

	<b>वातावरण विकास कोष</b>	१०००००१००	०१००	०१००	५००००१००	१०००००१००
<b>जम्मा</b>		<b>२६०००००१००</b>	<b>०१००</b>	<b>०१००</b>	<b>४०००००१००</b>	<b>११०००००१००</b>
	<b>स्थानिय विकास शुल्क कोष</b>					
२९६११	सार्वजनिक निर्माण खर्च स्थानिय विकास शुल्क	८७४३०००१००	८७७०००१००	०१००	१४६६१०००१००	१६२८३०००१००
	<b>जेष्ठ नागरिक,अशक्त,अपांग,लोपोन्मुख जाति तथा एकल महिला सुरक्षा कार्यक्रम</b>					
२९१११	सामाजिक सुरक्षा सशर्त	१९६५६२४०१००	१८०७५६४०१००	३२७०००००१००	३२७०००००१००	३५३०७०००१००
२९११२	अन्य सामाजिक सहायता सशर्त	५१०८४००१००	९०४२०००१००	१०००००००१००	१०००००००१००	१०००००००१००
<b>जम्मा</b>		<b>२४७६४६४०१००</b>	<b>२७११७६४०१००</b>	<b>४२७०००००१००</b>	<b>४२७०००००१००</b>	<b>४५३०७०००१००</b>
	<b>स्थानीय स्वायत्त शासन तथा सामुदायिक विकास कार्यक्रम</b>					
२२५१२	सीप विकास र जनचेतना तालिम तथा गोष्ठी सम्बन्धी खर्च	४००००१००	४४०००१००	०१००	४४०००१००	४४०००१००
२२५२२	अन्य कार्यक्रम खर्च	७८५९००१००	८८०००१००	१४५६००१००	८५८००१००	८५८००१००
२६३१२	स्थानीय निकाय सशर्त चालु अनुदान	१५५१५९८१००	१२५४०००१००	५३१३७५१००	१५४३०००१००	१५४३०००१००
२६४१२	सरकारी निकाय, समिति एवं बोर्डहरूलाई सशर्त चा.अ.	४५०००१००	०१००	०१००	०१००	०१००
<b>जम्मा</b>		<b>२४२२४९८१००</b>	<b>२१७८०००१००</b>	<b>६७६९७५१००</b>	<b>२४४५०००१००</b>	<b>२४४५०००१००</b>

केन्द्रिय जम्मा	१०१४५४९६१००	७८४९९६४०००	९५८२११०७००	१२७७९००००००	१३३३७००००००
कुल जम्मा	१४०५४२९०७००	१५१२०९६४०००	१०४२५८२१२००	१८६६५१०००००	२१०११००००००

**वित्तमोड नगरपालिका कार्यालय**  
**वित्तमोड, भापा**

**आ.व. २०७२/७३ को संशोधित तथा ०७३/७४ को प्रस्तावित आय विवरण**

संकेत नं.	आय विवरण	०७१/७२ को यथार्थ	०७२/७३ को प्रस्तावित	०७२ मंसिरसम्मको सम्मको यथार्थ	०७२/०७३ संशोधित आय	०७३/७४ प्रस्तावित आय
<b>१ आन्तरिक श्रोत</b>						
<b>१.१ स्थानीय करबाट हुने आय (+)</b>						
१.१.१	मालपोत तथा भूमी कर	२९०८०९०००	०००	७८८६०५००	८०००००००	५०००००००
	एकीकृत सम्पत्ति कर	०००	५०००००००	२३६३५१५२४	१००००००००	२००००००००
१.१.२	घर धुरी कर	३१५६५८००	०००	४४५९००००	६०००००००	१५००००००
१.१.३	वहाल कर	४७०६१००	१०००००००	५०८९८६	५०००००००	५०००००००
१.१.४	बिटौरी कर	१७१९२००	१०००००००	०००	०००	०००
१.१.५	व्यवसाय कर	३०२३९१५००	२५०००००००	१८६०१३०००	४००००००००	५००००००००
१.६	वार्षिक सवारी कर	२९८४१०००	३०००००००	१२३०८११००	१२३०८११००	१४०००००००
१.१.६.१	सवारी दर्ता तथा वार्षिक सवारी कर	०००	३५००००००	०००	०००	०००
१.१.६.२	पटके सवारी कर	२९८४१०००	३०००००००	१२३०८११००	१२३०८११००	१४०००००००
१.१.८	मनोरन्जन कर	०००	१०००००००	०००	१०००००००	१०००००००
१.१.९	विज्ञापन कर	२२८८००००	४०००००००	०००	३०००००००	३३००००००
<b>१.२ सेवा शुल्कबाट हुने आय (+)</b>						
१.२.२	विद्युत / खानेपानी / टेलिफोन महशुल	०००	०००	०००	०००	०००
१.२.४	सार्वजनिक सुविधा उपयोग सेवा शुल्क	२३९३०४४००	५०००००००	०००	२५००००००	२५००००००
१.२.५	सार्वजनिक संरचना मर्मत सम्भार शुल्क	०००	०००	०००	०००	०००
१.२.६	अचल सम्पत्ति मुल्यांकन सेवा शुल्क	०००	५०००००००	०००	०००	०००
१.२.७	स्थानीय विकास सेवा शुल्क (हाट बजार, काडुला व्यवसायी)	०००	०००	०००	०००	०००
१.२.८	अन्य सेवा शुल्क	०००	०००	७५३३००००	८०००००००	८०००००००
<b>१.३ दस्तुरबाट हुने आय (+)</b>						
		९८८०३७४००	८३०००००००	५३०१७४९६६	१२२३००००००	२०२५००००००

सशर्त चालु अनुदान(जेष्ठ नागरिक,अशक्त,अपांग,लोपोन्मुख जाति तथा एकल महिला सुरक्षा )	०।००	०।००	६१६३१००।००	२४६५२४००।००	२७११७६४०।००
LGCDP चालु अनुदान (अन्य)	७५०००।००	०।००	०।००	८४००००।००	९२४०००।००
LGCDP सामाजिक परिचालन सशर्त अनुदान	२७३७२५०।००	४०००००।००	४०००००।००	११४००००।००	१२५४०००।००
स्थानीय विकास शुल्क चालु अनुदान	०।००	०।००	०।००	०।००	०।००
२.१.२ नेपाल सरकारबाट प्राप्त हुने पूँजिगत अनुदान (+)	३८९८९१५०।००	४५७३०००।००	११०००००।००	४४३३०००।००	४४३३०००।००
निशर्त पूँजिगत अनुदान	०।००	०।००	६०००००।००	२५५८७०००।००	२५५८७०००।००
सशर्त पूँजिगत अनुदान	३८९८९१५०।००	४५७३०००।००	५०००००।००	१००००००।००	१००००००।००
स्थानीय विकास शुल्क पूँजिगत अनुदान	०।००	०।००	०।००	८७४३०००।००	८७४३०००।००
२.२.१ जिविसबाट प्राप्त हुने अनुदान (+)	२४६३०३७।००	०।००	०।००	०।००	०।००
योजनागत अनुदान	२४६३०३७।००	०।००	०।००	०।००	०।००
३.१ राजश्व बाँडफाँडबाट प्राप्त हुने आय (+)	६३२६८३९।००	९५००००।००	०।००	९५००००।००	९५००००।००
जिल्ला मालपोत कार्यालयबाट प्राप्त हुने रजिष्ट्रेशन शुल्क	६३२६८३९।००	९५००००।००	०।००	९५००००।००	९५००००।००
जिविसबाट प्राप्त हुने ढुङ्गा बालुवा बिक्री बाँडफाँड	०।००	०।००	०।००	०।००	०।००
४.१ विदेशी तथा दातृ संस्थाबाट प्राप्त हुने अनुदान (+)	०।००	०।००	०।००	०।००	०।००
भारतीय राजदुतावास	०।००	०।००	०।००	०।००	०।००
६.१ नेपाल सरकारबाट प्राप्त हुने अन्य अनुदान (+)	०।००	२०००००।००	०।००	१५००००।००	२०००००।००
सडक बोर्ड नेपाल	०।००	२०००००।००	०।००	१५००००।००	२०००००।००
७.१ ऋण/सापटी/जनसहभागिता (+)	३८५०९२५।००	५०००००।००	०।००	५०००००।००	१००००००।००
जनसहभागिता	३८५०९२५।००	५०००००।००	०।००	१०००००।००	१००००००।००
बाह्य आयको जम्मा	६०१७६२०।००	७२५३७४०।००	१९९६३१०।००	९१८६२४०।००	९९९९६४०।००
कुल जम्मा (आन्तरिक तथा बाह्य)	८०४४७७२२।००	९५२४४४०।००	३३२२२०२२।७६	१२९५९८२११।००	१५१२०९६४०।००

१.३.१ दत्ता तथा नविकरण दस्तुर	१६४६०४।००	१००००।००	२५५३५।००	३०००।००	४०००।००
१.३.२ नक्सा पास दस्तुर	६१२४८२४।००	४०००००।००	३३५४३४६।००	८०००००।००	१५०००००।००
१.३.३ सिफारिस तथा बक्सौनी दस्तुर	३५९०९४६।००	४०००००।००	१८९२६७८।६६	४०००००।००	५०००००।००
१.३.४ नाता प्रमाणित दस्तुर	०।००	१००००।००	२९१९।००	१००००।००	११०००।००
१.३.५ अन्य दस्तुर	०।००	१००००।००	०।००	१००००।००	१००००।००
१.४ बिक्रीबाट हुने आय (+)	१५०००।००	५७०००।००	२३४५।००	२५०००।००	३०००।००
१.४.१ चालु सम्पत्ति बिक्री	०।००	७०००।००	०।००	०।००	०।००
१.४.२ स्थायी सम्पत्ति बिक्री	०।००	०।००	०।००	०।००	०।००
१.४.३ अन्य बिक्री (फारम समेत)	०।००	५०००।००	२३४५।००	२५००।००	३०००।००
१.४.४ टेन्डर फारम बिक्री	१५००।००	०।००	०।००	०।००	०।००
१.५ स्रोत परिचालनबाट हुने आय (+)	०।००	०।००	०।००	०।००	०।००
१.५.१ अन्य स्रोत परिचालन	०।००	०।००	०।००	०।००	०।००
१.६ साँवा/व्याज/लाभांशबाट हुने आय (+)	०।००	०।००	०।००	०।००	०।००
१.६.१ साँवा फिर्ता	०।००	०।००	०।००	०।००	०।००
१.६.२ व्याजबाट हुने आय	०।००	०।००	०।००	०।००	०।००
१.७ अन्य आय (+)	११४३९७७।००	०।००	४८६३७२।००	१००००।००	१००००।००
१.७.१ ढण्ड जरिवाना	०।००	०।००	०।००	०।००	०।००
१.७.२ भाडा तथा बहालबाट आय (घर,पसल भवन भाडा शुल्क समेत)	०।००	०।००	०।००	१००००।००	१००००।००
१.७.३ धरौटी जफत	०।००	०।००	०।००	०।००	०।००
१.७.४ धरौटी फिर्ता	०।००	०।००	०।००	०।००	०।००
१.७.५ पेशकी फिर्ता (बेरुजु समेत)	०।००	०।००	०।००	०।००	०।००
१.७.६ अन्य विविध आय (बक्यौता समेत)	११४३९७७।००	०।००	४८६३७२।००	०।००	०।००
आन्तरिक आयको जम्मा	२०२७१५२१।००	२२७०७००।००	१३२५८९२२।७६	३२७३५८११।००	५१२१०००।००
२ बाह्य श्रोत					
२.१ अनुदान					
२.१.१ नेपाल सरकारबाट प्राप्त हुने चालु अनुदान (+)	८५४६२५।००	१०३०७४०।००	८९६३१०।००	३१५३२४०।००	३४१९५६४।००
निशर्त चालु अनुदान	०।००	०।००	०।००	०।००	०।००
सशर्त चालु अनुदान(नगरपालिका अनुदान)	८५४६२५।००	१०३०७४०।००	८९६३१०।००	३१५३२४०।००	३४१९५६४।००

आ.व.२०७२/०७३ को संशोधित तथा आ.व.२०७३/०७४ को प्रस्तावित  
आय व्यय विवरण सारांस

सि.नं.	आय		व्यय			
	विवरण	आ.व.२०७२/०७३	आ.व.२०७३/०७४	विवरण	आ.व.२०७२/०७३	आ.व.२०७३/०७४
१	आन्तरिक श्रोत	३२७३५८११	५१२१००००	आन्तरिक चालु	१९०१००००	२५०९००००
२	नगरपालिका अनुदान	४०४८७०००	४०४८७०००	आन्तरिक पूँजीगत	३४७२५८११	४७६२००००
३	स्थानिय विकास शुल्क	८७४३०००	८७७७०००	नगरपालिका अनुदान	४०४८७०००	४०४८७०००
४	जेष्ठ नागरिक, अशक्त, अपांग, लोपोन्मुख जाति तथा एकल महिला सुरक्षा	२४६५२४००	२७११७६४०	जेष्ठ नागरिक, अशक्त, अपांग, लोपोन्मुख जाति तथा एकल महिला सुरक्षा	२४६५२४००	२७११७६४०
५	एल जि सि डि पि	१९८००००	२१७८०००	स्थानिय विकास शुल्क	८७४३०००	८७७७०००
६	सडक बोर्ड	१५०००००	२००००००	एल जि सि डि पि	१९८००००	२१७८०००
७	राजस्व बाँडफाँड	९५०००००	९५०००००			
८	उपभोक्ता नगद सहभागिता	१०००००००	१०००००००			
	जम्मा	१२९५९८२११	१५१२०९६४०	जम्मा	१२९५९८२११	१५१२०९६४०

आ. व. ०७२/०७३ को संशोधित तथा ०७३/०७४ को प्रस्तावित खर्चको विवरण  
चालु तथा पूँजीगत खर्च (आन्तरिक तर्फ)

सि.नं.	बजेट शिर्षक/बजेट शिर्षक खाता/खर्चहरूको विवरण	०७१/७२ को यथार्थ	०७२/७३ को प्रस्तावित	०७२ संसिर सम्मको यथार्थ	०७२/०७३ संशोधित खर्च	०७३/०७४ प्रस्तावित खर्च
<b>क) चालु खर्च</b>						
१	उपभोग खर्च (++)	२१७७२६७६३	६३००००१००	२६८७२४१००	२०९०००१००	६३००००१००
१.०१.१	तलव	२२९७४८६६३	३०००००१००	०१००	७०००००१००	३७००००१००
१.०१.२	पदाधिकारी पारिश्रमिक	०१००	०१००	०१००	०१००	३०००००१००
१.०१.३	कर्मचारी कल्याण कोष	२७६६९०१००	१५००००१००	०१००	०१००	०१००
१.०१.४	बिमा प्रिमियम खर्च	०१००	१०००००१००	०१००	५०००००१००	१०००००१००
१.०२	भत्ता	३१४८५५१००	११००००१००	२६८७२४१००	६०००००१००	८०००००१००
१.०३	सरुवा भ्रमण खर्च तथा दैनिक भत्ता	३७१००१००	२०००००१००	०१००	४०००००१००	१०००००१००
१.०४	पोशाक खर्च	१४२५००१००	२५००००१००	०१००	२०००००१००	३०००००१००
१.०५	खाद्यान्न तथा आहार	०१००	०१००	०१००	०१००	१०००००१००
१.०६	औषधी उपचार	३११७६०१००	०१००	०१००	०१००	२०००००१००
१.०७	सेवानिवृत्त सुविधा	८६४६१४१००	०१००	०१००	०१००	१०००००१००
१.०८	तालिम कार्यक्रम खर्च	०१००	१५००००१००	०१००	५०००००१००	६०००००१००
२	कार्यालय संचालन तथा सेवा खर्च (++)	५४३४४३३३३३३३	६३६०००१००	१६७७७३५१००	७६२०००१००	८०४०००१००
२.०१	पानी बिजुली महसुल	४२०५९१००	११००००१००	२४८०५१००	७०००००१००	९०००००१००
२.०२	सञ्चार महसुल	५४६६४१००	१०००००१००	३५६९१००	१०००००१००	१०००००१००
२.०३	कार्यालय सञ्चालन सम्बन्धी खर्च	२१६८७७४१००	२०००००१००	९५३४४११००	३०००००१००	२५००००१००
२.०४	भाडा	२१२११०१००	३०००००१००	३९६००१००	१५००००१००	२०००००१००
२.०५	सर्मत तथा सम्भार	६६१५४१००	४०००००१००	११७७७७१००	२०००००१००	२५००००१००
२.०६	इन्धन तथा अन्य इन्धन	८६६४८८१००	११००००१००	२४३९८२१००	१०००००१००	१२००००१००
२.०७	परामर्श तथा अन्य सेवा शुल्क (+)	९८७०२११००	१३००००१००	१३९१८०१००	२०००००१००	२५००००१००
२.०७.०१	परामर्श तथा अन्य सेवा शुल्क	९८७०२११००	१०००००१००	०१००	१५००००१००	२०००००१००
२.०७.०२	सरसफाई तथा अन्य सेवा शुल्क	०१००	३०००००१००	१३९१८०१००	५०००००१००	५०००००१००
२.०८	विविध खर्च	१०३४१६८१००	१०५०००१००	२२९३३२१००	११००००१००	१२००००१००
३	अनुदान (+)	४३३६५०१००	५०००००१००	२४५०००१००	२०००००१००	३०००००१००
३.०४	सामाजिक सुरक्षा अनुदान	४३३६५०१००	५०००००१००	२४५०००१००	२०००००१००	३०००००१००
४	सेवा खर्च (+)	२४३९५१०१००	५१००००१००	१६९३५१०१००	८४००००१००	९६५०००१००
४.०४	कार्यक्रम खर्च	१२३८७७७७१००	७०००००१००	३२४२००१००	४०००००१००	४०००००१००
४.०४.१	कार्यक्रम भ्रमण खर्च (पदाधिकारी)	०१००	०१००	०१००	०१००	१०००००१००
४.०४.२	कार्यक्रम भ्रमण खर्च (कर्मचारी)	१४८४६६१००	२०००००१००	१३५४५०१००	२५००००१००	३०००००१००
४.०६	निर्मित सार्वजनिक सम्पत्तिको सम्भार खर्च	०१००	३०००००१००	०१००	१५००००१००	२५००००१००
४.०७	नगरको सरसफाई तथा फोहोरसैला व्यवस्थापन खर्च	९८६७९५१००	२४००००१००	४२३३९२१००	१७००००१००	२२००००१००

४.०८	दमकल तथा एम्बुलेन्स संचालन खर्च ( वारुणयन्त्र समेत)	६५४७२।००	१५००००।००	८१०४६८।००	२३००००।००	२८००००।००
१२	फिर्ता खर्च	०।००	१०००००।००	९६००।००	७००००।००	८००००।००
	चालु तथा प्रशासनिक खर्च तर्फको जम्मा	१०४८४८६५।६३	१८८१०००।००	३६७४०६९।००	१९०१०००।००	२५०९०००।००
<b>ख) कार्यक्रम तथा पूँजगत खर्च</b>						
५	पूँजी ट्रान्सफर खर्च	०।००	०।००	०।००	०।००	०।००
६	पूँजी निर्माण खर्च	१८३७३५४।००	२०३९७००।००	४८८१५।००	३४७२५८१।००	४७६२०००।००
६.०१	फर्निचर	१९२१।००	७००००।००	०।००	५००००।००	५००००।००
६.०२	सवारी साधन	२७१६२१।७।००	५००००।००	०।००	५००००।००	३००००।००
६.०३	मेशिनरी औजार तथा अन्य उपकरण खर्च	९५८२७।५।००	८००००।००	०।००	१३०००।००	५००००।००
६.०४	भवन निर्माण खर्च	०।००	२०००००।००	०।००	६५१०५९।८।००	२०००००।००
६.०५	सार्वजनिक निर्माण खर्च	१२६६८२३।८।००	१६०९७००।००	२००००।००	२१४१५२१।३।००	३५०००००।००
६.०६	अध्ययन तथा पूँजगत प्राविधिक परामर्श सेवा खर्च	१२८०८५।५।००	३००००।००	२८८१५।००	१५०००।००	१३०००।००
६.०८	लक्षित कार्यक्रम खर्च	७३०७५।०।००	०।००	०।००	३००००।००	८०२०००।००
८	पूँजगत अनुदान	०।००	०।००	०।००	०।००	०।००
	कार्यक्रम तथा पूँजगत खर्च तर्फको जम्मा	१८३७३५४।००	२०३९७००।००	४८८१५।००	३४७२५८१।००	४७६२०००।००
	आन्तरिक कोष तर्फको कुल जम्मा	२८८५८४१।०।६३	३९२०७००।००	४१६२२१।९।००	५३७३५८१।००	७२७१०००।००
	नगरपालिका अनुदान तर्फ	४४४८६५८।७।००	५२०३७४०।०।००	१०४०१९९।०।००	४०४८७००।०।००	४०४८७००।०।००
	चालु अनुदान (+)	५७३४००।०।००	६३०७४०।०।००	२२१८६९।७।००	४९००००।०।००	४९००००।०।००
२११११	तलब	२६००००।०।००	३०००००।०।००	१२००८७।७।००	२६००००।०।००	३१००००।०।००
२१११२	संहगी भत्ता	२५२००।०।००	३००००।०।००	१२७००।०।००	३००००।०।००	३००००।०।००
२२४१२	अन्य सेवा शुल्क	१९००००।०।००	२०००००।०।००	८९०८२।०।००	१५००००।०।००	१५००००।०।००
२२३११	कार्यालय सम्बन्धी खर्च	१५०००।०।००	५०७४०।०।००	०।००	०।००	०।००
२२४११	सेवा र परामर्श खर्च	९३२००।०।००	५००००।०।००	०।००	५००००।०।००	०।००
	पूँजगत अनुदान (+)	३८७५२५८।७।००	४५७३०००।०।००	८१८३२९।३।००	३५५८७००।०।००	३५५८७००।०।००
२१५११	मेशिनरी औजार	९००००।०।००	१०००००।०।००	१३६३५।९।००	८००००।०।००	८००००।०।००
२१३११	फर्निचर तथा फिक्चर्स	३६३४३।७।००	८००००।०।००	१७१३४।७।००	६००००।०।००	६००००।०।००
२१२२१	भवन निर्माण	४८२११।५।००	११२९२६०।०।००	३०८५०९।९।००	१०००००।०।००	१०००००।०।००
२१४११	सवारी साधन	११८००००।०।००	५००००।०।००	२२९००।०।००	५००००।०।००	५००००।०।००
२१६११	सार्वजनिक निर्माण खर्च	१५५१२२३।३।००	१९०३७४०।०।००	४५११४।८।००	१६०८७००।०।००	१८६८७००।०।००
२१६२२	लक्षित वर्ग कार्यक्रम	२७५५७६।७।००	१०५००००।०।००	५००००।०।००	५००००।०।००	५००००।०।००
२१६२३	विशेष कोषहरु	२६००००।०।००	२६००००।०।००	०।००	२६००००।०।००	०।००
	प्रकोप व्यवस्थापन कोष	२००००।०।००	२००००।०।००	०।००	२००००।०।००	०।००
	समर्त सम्भार कोष	५००००।०।००	५००००।०।००	०।००	१२०००।०।००	०।००
	महिला तथा बाल विकास कोष	४००००।०।००	४००००।०।००	०।००	१००००।०।००	०।००
	कर्मचारी कल्याण कोष	१००००।०।००	१००००।०।००	०।००	१००००।०।००	०।००
	वातावरण विकास कोष	५००००।०।००	५००००।०।००	०।००	१००००।०।००	०।००
	स्थानिय विकास शुल्क कोष	०।००	०।००	०।००	८७४३००।०।००	८७४३००।०।००
२१६११	सार्वजनिक निर्माण खर्च	०।००	०।००	०।००	८७४३००।०।००	८७४३००।०।००
	जेष्ठ नागरिक, अशक्त, अपांग, लोपोन्मुख जाति तथा एकल महिला सुरक्षा कार्यक्रम	०।००	०।००	६१६३१।०।००	२४६५२४।०।००	२७११७६४।०।००
२७१११	सामाजिक सुरक्षा सशर्त	०।००	०।००	४१०८१।०।००	१६४३२४।०।००	१८०७५६४।०।००
२७११२	अन्य सामाजिक सहायता सशर्त	०।००	०।००	२०५५००।०।००	८२२०००।०।००	९०४२००।०।००
	स्थानीय स्वायत्त शासन तथा सामुदायिक विकास कार्यक्रम	२८१२२५।०।००	४०००००।०।००	५३९६०।०।००	१९८०००।०।००	२१७८००।०।००
२२५१२	सीप विकास र जनचेतना तालिम तथा गोष्ठी सम्बन्धी खर्च	०।००	०।००	०।००	४०००।०।००	४४००।०।००
२२५२२	अन्य कार्यक्रम खर्च	०।००	०।००	०।००	८०००।०।००	८८००।०।००
२६३१२	स्थानीय निकाय सशर्त चालु अनुदान	२८१२२५।०।००	४०००००।०।००	५३९६०।०।००	११४०००।०।००	१२५४००।०।००
	केन्द्रिय जम्मा	४७२९८८३।७।००	५६०३७४०।०।००	१७१०४६९।०।००	७५८६२४।०।००	७८४९९६४।०।००
	कुल जम्मा	७६१५७२४।७।६३	९५२५४४०।०।००	२१२६६९०।९।००	१२९५९८२१।०।००	१५१२०९६४।०।००

**०७३/०७३ का लागि प्रस्तावित आय विवरण**

संके त नं.	आय विवरण	०७०/७१ को यथार्थ	०७१/७२ को प्रस्तावित	०७१ मंसिर सम्मको यथार्थ	०७१/०७२ संसोधित आय	०७२/७३ प्रस्तावित आय
<b>१ आन्तरिक श्रोत</b>						
<b>१.१ स्थानीय करबाट हुने आय (+)</b>		<b>३५७२८९३।००</b>	<b>११५६००००।००</b>	<b>२४७१०००।००</b>	<b>७०६८०००।००</b>	<b>८८५००००।००</b>
१.१.१	मालपोत तथा भूमी कर	२१०५४४६।००	३००००००।००	७९६०००।००	३००००००।००	०।००
	एकीकृत सम्पत्ति कर	०।००	०।००	०।००	०।००	५००००००।००
१.१.२	घर जग्गा कर	९१४१५।००	४००००००।००	६९०००।००	२०००००।००	०।००
१.१.३	वहाल कर	०।००	१०००००।००	३०००।००	५९०००।००	१०००००।००
१.१.४	बिटौरी कर	३०१९८।००	५००००।००	८०००।००	१०००००।००	१०००००।००
१.१.५	व्यवसाय कर	१०४५७५८।००	४००००००।००	९८६०००।००	३००००००।००	२५०००००।००
१.६	वार्षिक सवारी कर	०।००	०।००	०।००	०।००	०।००
१.१.६.१	सवारी दर्ता तथा वार्षिक सवारी कर	२४५०७६।००	१००००।००	२९८०००।००	२९८०००।००	३५००००।००
१.१.६.२	पटके सवारी कर	०।००	२५००००।००	२५१०००।००	२५१०००।००	३०००००।००
१.१.८	मनोरञ्जन कर	०।००	१०००००।००	०।००	१०००००।००	१०००००।००
१.१.९	विज्ञापन कर	५५०००।००	५००००।००	६००००।००	६००००।००	४०००००।००
<b>१.२ सेवा शुल्कबाट हुने आय (+)</b>		<b>१२००१९३।००</b>	<b>२५०००००।००</b>	<b>२४३३२१३।००</b>	<b>३४३३२१३।००</b>	<b>५५०००००।००</b>
१.२.२	विद्युत/खानेपानी/टेलिफोन महशुल	०।००	०।००	०।००	०।००	०।००
१.२.४	सार्वजनिक सुविधा उपयोग सेवा शुल्क	०।००	०।००	०।००	३४३३२१३।००	५०००००।००
१.२.५	सार्वजनिक संरचना मर्मत सम्भार शुल्क	०।००	०।००	०।००	०।००	०।००
१.२.६	अचल सम्पत्ति मूल्यांकन सेवा शुल्क	०।००	०।००	०।००	०।००	५०००००।००
१.२.७	स्थानीय विकास सेवा शुल्क (हाट बजार, कृइला व्यवसायी)	१२००१९३।००	२५०००००।००	२४३३२१३।००	०।००	०।००
१.२.८	अन्य सेवा शुल्क	०।००	०।००	०।००	०।००	०।००
<b>१.३ दस्तुरबाट हुने आय (+)</b>		<b>५५६१४६।००</b>	<b>७६००००।००</b>	<b>३३२६००।००</b>	<b>८०५०००।००</b>	<b>८३००००।००</b>

संके त नं.	आय विवरण	०७०/७१ को ग्रथार्थ	०७१/७२ को प्रस्तावित	०७१ मंसिर सम्मको ग्रथार्थ	०७१/०७२ संसोधित आय	०७२/७३ प्रस्तावित आय
१.३. १	दर्ता तथा नविकरण दस्तुर	२८३५०१००	१०००००१००	२८०००१००	५००००१००	१०००००१००
१.३. २	नक्सा पास दस्तुर	३२५८३५०१००	५००००००१० ०	१५६६०००१० ०	५००००००१००	४००००००१० ०
१.३. ३	सिफारिस तथा बक्सौनी दस्तुर	२२७४७६०१००	२५०००००१० ०	१७३२०००१० ०	३००००००१००	४००००००१० ०
१.३. ४	नाता प्रमाणित दस्तुर	०१००	०१००	०१००	०१००	१०००००१००
१.३. ५	अन्य दस्तुर	०१००	०१००	०१००	०१००	१०००००१००
१.४	बिक्रीबाट हुने आय (+)	२९२०१००	४५०००१००	१००००१००	२५०००१००	५७०००१००
१.४. १	चालु सम्पत्ति बिक्री (टेण्डर फाराम समेत)	०१००	०१००	०१००	५०००१००	७०००१००
१.४. २	स्थायी सम्पत्ति बिक्री	०१००	०१००	०१००	०१००	०१००
१.४. ३	अन्य बिक्री (फारम समेत)	२९२०१००	२००००१००	१००००१००	२००००१००	५००००१००
१.४. ४	टेण्डर फारम बिक्री	०१००	२५०००१००	०१००	०१००	०१००
१.५	स्रोत परिचालनबाट हुने आय (+)	०१००	०१००	०१००	०१००	०१००
१.५. १	अन्य स्रोत परिचालन	०१००	०१००	०१००	०१००	०१००
१.६	साँवा/व्याज/लाभांशबाट हुने आय (+)	०१००	०१००	०१००	०१००	०१००
१.६. १	साँवा फिर्ता	०१००	०१००	०१००	०१००	०१००
१.६. २	व्याजबाट हुने आय	०१००	०१००	०१००	०१००	०१००
१.७	अन्य आय (+)	७३५९७८१००	६७५०००१००	०१००	०१००	०१००
१.७. १	दण्ड जरिवाना	०१००	२५०००१००	०१००	०१००	०१००
१.७. २	भाडा तथा बहालबाट आय (घर,पसल भवन भाडा शुल्क समेत)	०१००	५०००००१००	०१००	०१००	०१००
१.७. ३	धरौटी जफत	०१००	०१००	०१००	०१००	०१००
१.७. ४	धरौटी फिर्ता	०१००	०१००	०१००	०१००	०१००
१.७. ५	पेशकी फिर्ता (बेरुजु समेत)	६९३७००१००	०१००	०१००	०१००	०१००
१.७. ६	अन्य विविध आय (बक्यौता समेत)	४२२७८१००	१५००००१००	०१००	०१००	०१००
आन्तरिक आयको जम्मा		११०७३५४४१०	२२३८००००१	८२४०२१३१०	१८५७६२१३१	२२७०७०००



संके त नं.	आय विवरण	०७०/७१ को यथार्थ	०७१/७२ को प्रस्तावित	०७१ मंसिर सम्मको यथार्थ	०७१/०७२ संसोधित आय	०७२/७३ प्रस्तावित आय
		०	०	०	०	०
२ बाह्य श्रोत						
२.१ अनुदान						
	२.१.१ नेपाल सरकारबाट प्राप्त हुने चालु अनुदान (+)	५८९९९१७।००	७५०००००।००	२८०४०००।००	९६४५५००।००	१०३०७४००।००
	निशर्त चालु अनुदान	५८९९९१७।००	०।००	०।००	०।००	०।००
	सशर्त चालु अनुदान(नगरपालिका अनुदान)			२६८४०००।००	५७३४०००।००	६३०७४००।००
	LGCDP चालु अनुदान	०।००	०।००	०।००	०।००	०।००
	LGCDP सामाजिक परिचालन सशर्त अनुदान	०।००	५०००००।००	१२००००।००	३९११५००।००	४०००००।००
	स्थानीय विकास शुल्क चालु अनुदान	०।००	७००००००।००	०।००	०।००	०।००
	२.१.२ नेपाल सरकारबाट प्राप्त हुने पूँजिगत अनुदान (+)	२६२५५३४।००	४६७३२००।००	१७१६८००।००	४४१६८००।००	४५७३०००।००
	निशर्त पूँजिगत अनुदान	२६२५५३४।००	२५०००००।००	०।००	०।००	०।००
	सशर्त पूँजिगत अनुदान			१७१६८००।००	४४१६८००।००	४५७३०००।००
	कृषि तथा स्थानीय स्तरका सडक आयोजना कार्यक्रम	०।००	०।००	०।००	०।००	०।००
	LGCDP पूँजिगत अनुदान	०।००	०।००	०।००	०।००	०।००
	स्थानीय विकास शुल्क पूँजिगत अनुदान	०।००	२१७३२००।००	०।००	०।००	०।००
	२.२.१ जिविसबाट प्राप्त हुने अनुदान (+)	२४९३३६५।००	०।००	०।००	०।००	०।००
	वारुणयन्त्र संचालन अनुदान	०।००	०।००	०।००	०।००	०।००
	योजनागत अनुदान	२४९३३६५।००	०।००	०।००	०।००	०।००
	३.१ राजश्व बाँडफाँडबाट प्राप्त हुने आय (+)	०।००	२००००००।००	०।००	९५०००००।००	९५०००००।००
	जिल्ला मालपोत कार्यालयबाट प्राप्त हुने रजिष्ट्रेशन शुल्क	०।००	२००००००।००	०।००	९५०००००।००	९५०००००।००
	जिविसबाट प्राप्त हुने ढुङ्गा बालुवा बिक्री बाँडफाँड	०।००	०।००	०।००	०।००	०।००
	४.१ विदेशी तथा दातृ संस्थाबाट प्राप्त हुने अनुदान (+)	०।००	०।००	०।००	०।००	०।००
	भारतीय राजदुतावास	०।००	०।००	०।००	०।००	०।००
	६.१ नेपाल सरकारबाट प्राप्त हुने अन्य अनुदान (+)	३३९४६००।००	२१०००००।००	०।००	१५०००००।००	२००००००।००
	सडक बोर्ड नेपाल	०।००	०।००	०।००	१५०००००।००	२००००००।००

संके त नं.	आय विवरण	०७०/७१ को यथार्थ	०७१/७२ को प्रस्तावित	०७१ मंसिर सम्मको यथार्थ	०७१/०७२ संसोधित आय	०७२/७३ प्रस्तावित आय
	जगेडा कोष	०।००	२१०००००।००	०।००	०।००	०।००
	सामाजिक सुरक्षा कार्यक्रम अनुदान	३३५०६००।००	०।००	०।००	०।००	०।००
	अन्य अनुदान	१४०००।००	०।००	०।००	०।००	०।००
	LGCDP थप अन्य अनुदान	३००००।००	०।००	०।००	०।००	०।००
	शहरी स्वास्थ्य चौकी संचालन अनुदान	०।००	०।००	०।००	०।००	०।००
	७.१ ऋण/सापटी/जनसहभागिता (+)	०।००	५००००००।००	०।००	५००००००।००	५००००००।००
	जनसहभागिता	०।००	५००००००।००	०।००	५००००००।००	५००००००।००
	कर्मचारी कल्याण कोष हिसाव मिलान आम्दानी	०।००	०।००	०।००	०।००	०।००
	बाह्य आयको जम्मा	१४४१३४१६।००	८२२३२००।००	१९९७२००।००	६९८१३५०।००	७२५३७४००।००
	१६.१ गत सालको मौज्दात (+)	५१६५३६३।००	०।००	०।००	०।००	०।००
	ग-४ का आम्दानी खाताहस्तर्फ	५१६५३६३।००	०।००		०।००	०।००
	कुल जम्मा (आन्तरिक तथा बाह्य)	३०६५२२२३।००	१०४६१२०००।००	२८२१२२१३।००	८८३८९७१३।००	९५२४४४००।००

०७३/०७३ का लागि प्रस्तावित व्यय विवरण

ख. शि.नं.	बजेट शिर्षक/बजेट शिर्षक खाता/खर्चहरूको विवरण	०७०/७१ को यथार्थ	०७१/७२ को प्रस्तावित	०७१ मंसिर सम्मको यथार्थ	०७१/०७२ संसोधित खर्च	०७२/७३ प्रस्तावित खर्च
<b>क) चालु खर्च</b>						
१	<b>उपभोग खर्च</b>	३६४५७११।००	६८५००००।००	२७६६९०।००	१५५००००।००	४६०००००।००
१.०१.१	तलव	३६४५७११।००	६८५००००।००	२७६६९०।००	५०००००।००	३००००००।००
१.०१.२	पदाधिकारी पारिश्रमिक	०।००	०।००	०।००	०।००	०।००
१.०१.३	कर्मचारी कल्याण कोष	०।००	०।००	०।००	१०००००।००	१५००००।००
१.०१.४	बिमा प्रिमियम खर्च	०।००	०।००	०।००	५००००।००	१००००।००
१.०२	<b>भत्ता</b>	२४१२७०।००	८०५०००।००	३५०००।००	७०००००।००	११०००००।००
१.०२.१	कर्मचारी भत्ता	२४१२७०।००	८०५०००।००	१००००।००	५५००००।००	७०००००।००
१.०२.२	पदाधिकारी भत्ता	०।००	०।००	०।००	५००००।००	२०००००।००
१.०२.३	वैठक भत्ता	०।००	०।००	२५०००।००	१०००००।००	२०००००।००
१.०३	<b>सरुवा भ्रमण खर्च तथा दैनिक भत्ता</b>	१०८६२१।००	३०००००।००	३७१००।००	४००००।००	१०००००।००
१.०३	सरुवा भ्रमण खर्च तथा दैनिक भत्ता	१०८६२१।००	३०००००।००	३७१००।००	४००००।००	२०००००।००
१.०४	पोशाक खर्च	५६०९८८।००	३०००००।००	०।००	२०००००।००	२५००००।००
१.०५	खाद्यान्न तथा आहार	०।००	०।००	०।००	०।००	०।००
१.०६	औषधी उपचार	०।००	३०००००।००	३११७६०।००	३१२०००।००	०।००
१.०७	सेवानिवृत्त सुविधा	०।००	१५०००००।००	८६४६१४।००	८६५०००।००	०।००
१.०८	तालिम कार्यक्रम खर्च	०।००	५००००।००	०।००	०।००	१५००००।००
२	<b>कार्यालय संचालन तथा सेवा खर्च</b>	२२५८८४४।००	३५२००००।००	८६४८५७।००	२१५००००।००	२९१००००।००
२.०१	पानी बिजुली महसुल	५९०४९।००	१५००००।००	१३६३३।००	५००००।००	११००००।००
२.०२	सञ्चार महसुल	०।००	२०००००।००	१००६८।००	१०००००।००	१०००००।००
२.०३	कार्यालय सञ्चालन सम्बन्धी खर्च	२१७८२९५।००	२६७००००।००	७९५२०६।००	१५०००००।००	२००००००।००
२.०४	भाडा	२१५००।००	५०००००।००	३४०००।००	३०००००।००	३०००००।००
२.०५	मर्मत तथा सम्भार	०।००	०।००	११९५०।००	२०००००।००	४०००००।००

ख. शि.नं.	बजेट शिर्षक/बजेट शिर्षक खाता/खर्चहरूको विवरण	०७०/७१ को यथार्थ	०७१/७२ को प्रस्तावित	०७१ मंसिर सम्मको यथार्थ	०७१/०७२ संसोधित खर्च	०७२/७३ प्रस्तावित खर्च
२.०६	इन्धन तथा अन्य इन्धन (+)	०१००	८५००००१००	२१५२४९१००	७०००००१००	११०००००१००
२.०६.०१	सवारी इन्धन (पदाधिकारी)	०१००	०१००	०१००	०१००	१५००००१००
२.०६.०२	सवारी इन्धन (कर्मचारी)	०१००	८०००००१००	२१५२४९१००	६५००००१००	८०००००१००
२.०६.०३	अन्य इन्धन	०१००	५००००१००	०१००	५००००१००	१५००००१००
२.०७	परामर्श तथा अन्य सेवा शुल्क (+)	०१००	१४००००१००	६२६५००१००	१८००००१००	१३००००१००
२.०७.०१	परामर्श तथा अन्य सेवा शुल्क	०१००	१४००००१००	६०००००१००	१५००००१००	१०००००१००
२.०७.०२	सरसफाई तथा अन्य सेवा शुल्क	०१००	०१००	२६५००१००	३०००००१००	३०००००१००
२.०८	विविध खर्च (+)	५८७८६९१००	७०००००१००	२२६०३२१००	१०००००१००	१०५०००१००
२.०८.१	सदस्यता शुल्क	०१००	०१००	०१००	५००००१००	५००००१००
२.०८.२	विविध खर्च	५८७८६९१००	७०००००१००	२२६०३२१००	५५००००१००	५५००००१००
२.०८.३	पुरस्कार	०१००	०१००	०१००	०१००	५००००१००
२.०८.४	परिषद् सञ्चालन खर्च	०१००	०१००	०१००	४०००००१००	४०००००१००
३	अनुदान (+)	४४७०४९२१००	३०००००१००	०१००	५००००१००	५००००१००
३.०१	सार्वजनिक संस्थालाई अनुदान	१०७६८९२१००	३०००००१००	०१००	०१००	०१००
३.०३	सामाजिक संस्थालाई अनुदान	४३०००१००	०१००	०१००	०१००	०१००
३.०४	सामाजिक सुरक्षा अनुदान	३३५०६००१००	०१००	०१००	५००००१००	५००००१००
४	सेवा खर्च (+)	५२८९९५१००	१४२५००००१००	३६०९०५१००	३०५००००१००	५१०००००१००
४.०१	उत्पादन सामग्री/ सेवा खर्च	०१००	०१००	०१००	०१००	०१००
४.०२	औषधी तथा अस्पताल संचालन खर्च	०१००	५०००००१००	०१००	०१००	०१००
४.०३	पुस्तक तथा सामग्री	०१००	६०००००१००	०१००	०१००	०१००
४.०४	कार्यक्रम खर्च	४९९५६०१००	७६०००००१००	२९७३२०१००	७०००००१००	७०००००१००
४.०५.१	कार्यक्रम भ्रमण खर्च (पदाधिकारी)	०१००	०१००	०१००	०१००	०१००

ख. शि.नं.	बजेट शिर्षक/बजेट शिर्षक खाता/खर्चहरूको विवरण	०७०/७१ को यथार्थ	०७१/७२ को प्रस्तावित	०७१ मंसिर सम्मको यथार्थ	०७१/०७२ संसोधित खर्च	०७२/७३ प्रस्तावित खर्च
४.०५.२	कार्यक्रम भ्रमण खर्च (कर्मचारी)	३७३५५।००	२५००००।००	६३५८५।००	२०००००।००	२०००००।००
४.०६	निर्मित सार्वजनिक सम्पत्तिको सम्भार खर्च	०।००	०।००	०।००	१५००००।००	३०००००।००
४.०७	नगरको सरसफाई तथा फोहोरमैला व्यवस्थापन खर्च	०।००	२३०००००।००	०।००	१५०००००।००	२४०००००।००
४.०८	दमकल तथा एम्बुलेन्स संचालन खर्च (बारुणायन्त्र समेत)	०।००	८०००००।००	०।००	५०००००।००	१५०००००।००
४.०९	सडक बत्ति महसूल खर्च	०।००	२२०००००।००	०।००	०।००	०।००
९.०१	भैपरी आउने खर्च (चालु)	२१२३७०।००	०।००	०।००	०।००	०।००
१२	फिर्ता खर्च	२८४०००।००	०।००	०।००	७०००००।००	१००००००।००
चालु तथा प्रशासनिक खर्च तर्फको जम्मा		१२८९८९९२।००	२९८६५०००।००	३८१८७०७।००	१३११७०००।००	१८८१००००।००
<b>ख) कार्यक्रम तथा पूँजगत खर्च</b>						
५	पूँजी ट्रान्सफर खर्च	०।००	०।००	०।००	०।००	०।००
५.०१	जग्गा खरिद	०।००	०।००	०।००	०।००	०।००
५.०२	भवन खरिद	०।००	०।००	०।००	०।००	०।००
६	पूँजी निर्माण खर्च	८८४४२०८।००	७४३४७०००।००	४४५२०६१।००	२१०६९२१३।००	२०३९७०००।००
६.०१	फर्निचर	२९१३०३।००	५०००००।००	९९२१०।००	१०००००।००	७०००००।००
६.०२	सवारी साधन	६०००।००	१८०००००।००	४१३२००।००	३००००००।००	५०००००।००
६.०३	मेशिनरी औजार तथा अन्य उपकरण खर्च	२५८८३७।००	५०००००।००	९६९८७०।००	१२५४०००।००	८०००००।००
६.०४	भवन निर्माण खर्च	०।००	१५०००००।००	२०५०००।००	१५०००००।००	२००००००।००
६.०५	सार्वजनिक निर्माण खर्च	८२८८०६८।००	६८८४७०००।००	२२५३३०६।००	१३५१५२१३।००	१६०९७०००।००
६.०७	अध्ययन तथा पूँजीगत प्राविधिक परामर्श सेवा खर्च	०।००	१२०००००।००	१४९७२५।००	७०००००।००	३०००००।००
६.०८	लक्षित कार्यक्रम	०।००	०।००	३६१७५०।००	१००००००।००	०।००

ख. शि.नं.	बजेट शिर्षक/बजेट शिर्षक खाता/ खर्चहरूको विवरण	०७०/७१ को यथार्थ	०७१/७२ को प्रस्तावित	०७१ मंसिर सम्मको यथार्थ	०७१/०७२ संसोधित खर्च	०७२/७३ प्रस्तावित खर्च
	खर्च					
७	लगानी	८५२०२४।००	०।००	०।००	३९००००।००	०।००
७.०२	लगानी (ऋण लगानी समेत)	८५२०२४।००	०।००	०।००	३९००००।००	०।००
८	पूँजीगत अनुदान	१५३२०३०।००	४०००००।००	०।००	०।००	०।००
८.०१	सार्वजनिक संस्थालाई अनुदान	०।००	४०००००।००	०।००	०।००	०।००
८.०३	सेवामूलक संस्थालाई दिइने अनुदान (जिविस अनुदान समेत)	१५३२०३०।००	०।००	०।००	०।००	०।००
९.०२	भैपरी आउने खर्च	०।००	०।००	०।००	०।००	०।००
कार्यक्रम तथा पूँजीगत खर्च तर्फको जम्मा		११२२८२६२।००	७४७४७०००।००	४४५२०६१।००	२१४५९२१३।००	२०३९७०००।००
आन्तरिक कोष तर्फको कुल जम्मा		२४१२७२५४।००	१०४६१२०००।००	८२७०७६८।००	३४५७६२१३।००	३९२०७०००।००
नगरपालिका अनुदान तर्फ						
	चालु अनुदान (+)	०।००	०।००	२३१५६३७।००	५७३४०००।००	६३०७४००।००
२११११	तलब	०।००	०।००	१२०४९५६।००	२५०००००।००	३०००००।००
२१११३	महंगी भत्ता	०।००	०।००	१२६०००।००	२५२०००।००	३०००००।००
२२४१२	अन्य सेवा शुल्क	०।००	०।००	९३०६७१।००	१९०००००।००	२०००००।००
२२३११	कार्यालय सम्बन्धी खर्च	०।००	०।००	३०५१०।००	१५००००।००	५०७४००।००
२२४११	सेवा र परामर्श खर्च	०।००	०।००	२३५००।००	९३२०००।००	५०००००।००
	पूँजीगत अनुदान (+)	०।००	०।००	४२१३००।००	४४१६८०००।००	४५७३०००।००
२९५११	मेशिनरी औजार	०।००	०।००	१०७३००।००	९०००००।००	१०००००।००
२९३११	फर्निचर तथा फिक्चर्स	०।००	०।००	०।००	६०००००।००	८०००००।००
२९२२१	भवन निर्माण	०।००	०।००	३१४०००।००	१००००००।००	११२९२६००।००
२९४११	सवारी साधन	०।००	०।००	०।००	११८००००।००	५०००००।००
२९६११	सार्वजनिक निर्माण खर्च	०।००	०।००	०।००	१३९५९०००।००	१९०३७४००।००
२९६२२	लक्षित वर्ग कार्यक्रम ( आन्तरिक+नपा)	०।००	०।००	०।००	४३०९०००।००	१०५००००।००

ख. शि.नं.	बजेट शिर्षक/बजेट शिर्षक खाता/खर्चहरूको विवरण	०७०/७१ को यथार्थ	०७१/७२ को प्रस्तावित	०७१ मंसिर सम्मको यथार्थ	०७१/०७२ संसोधित खर्च	०७२/७३ प्रस्तावित खर्च
	अनुदान समेत)					
२९६२३	विशेष कोषहरू	०/००	०/००	०/००	२६००००/००	२६००००/००
	दैवी प्रकोप उद्धार विशेष कोष	०/००	०/००	०/००	२०००००/००	२०००००/००
	मर्मत सम्भार विशेष कोष	०/००	०/००	०/००	१५०००००/००	१५०००००/००
	महिला तथा बाल विकास विशेष कोष	०/००	०/००	०/००	२०००००/००	२०००००/००
	स्वास्थ्य सामुदायिक विशेष कोष	०/००	०/००	०/००	२०००००/००	२०००००/००
	वातावरणीय व्यवस्थापन विशेष कोष	०/००	०/००	०/००	५०००००/००	५०००००/००
	स्थानीय स्वायत्त शासन तथा सामुदायिक विकास कार्यक्रम					
२६३१२	स्थानीय निकाय सर्शत चालु अनुदान	०/००	०/००	१२००००/००	३९११५००/००	४००००००/००
	केन्द्रिय जम्मा	०/००	०/००	२८५६९३७/००	५३८१३५००/००	५६०३७४००/००
	कुल जम्मा	२४१२७२५४/००	१०४६९२०००/००	१११२७७०५/००	८८३८९७१३/००	९५२४४४००/००

### ११३. नगरपालिकाले सञ्चालन गरेका प्रमुख कार्यक्रम तथा योजनाहरू

- सौर्य बत्ति जडान
- विर्ताबजार देखि गोकुलजोसशी मार्ग सडक विस्तार
- कृषिथोक वरपर कालो पत्रे
- लैंगिक तथा घरेलु हिंसा, लागु पदार्थ दुर्व्यशन सम्बन्धी जनचेतनामूलक कार्यक्रम संचालन
- नगर एकिकृत मूल कृषक समुह(शाखा समेत)का लागि कृषि तालिम
- गमला खेति तथा छत (किचेन गार्डेन)(गमला महिला समुह)
- महिला संजाल भवन निर्माण
- चेतनामूलक कार्यक्रम
- सुलभ कृषि पसलमा मल तथा विउ, विजन खरिद  
विस्तृत विवरण नगरको वार्षिक योजनामा समावेश गरिएको

## ११४. नगरपालिकाको संगठनात्मक ढाँचा

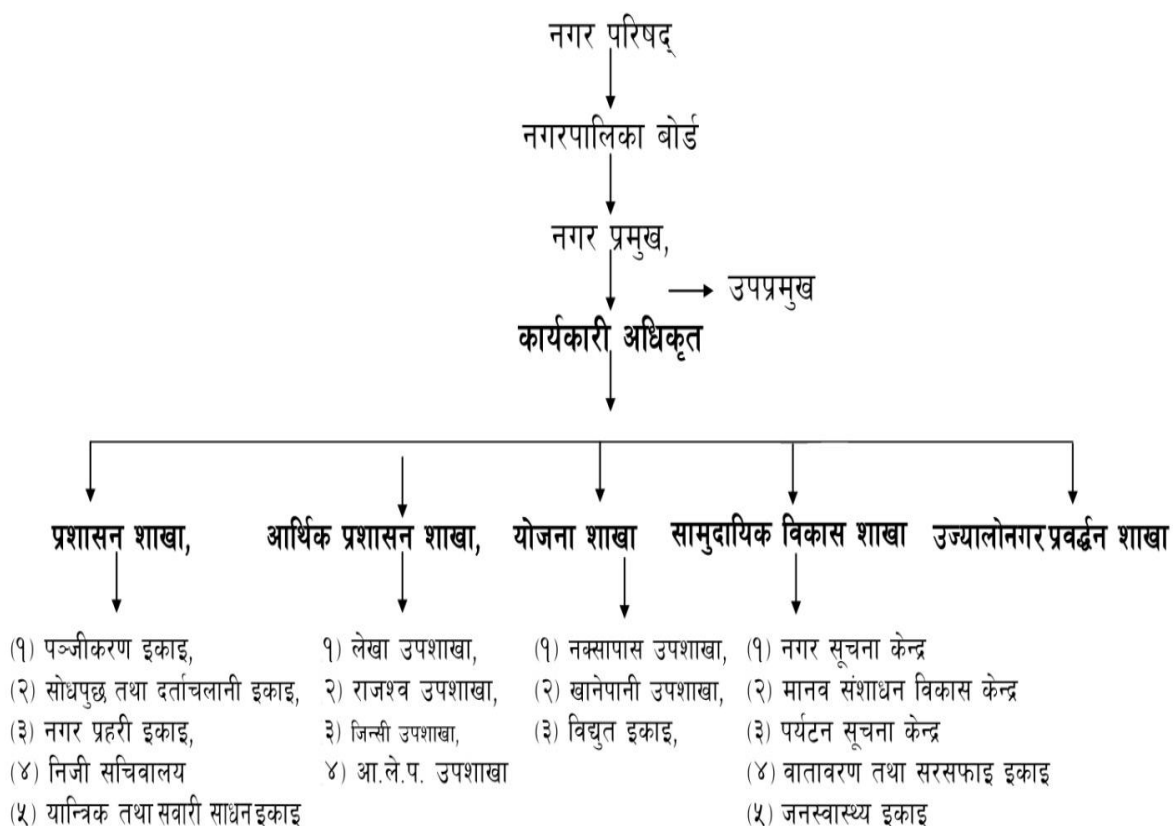

## ११५. नगरपालिकाको कार्यालयमा हाल कार्यरत कर्मचारीहरूको विवरण

क्र.स.	कर्मचारीको नाम	पद
१	श्री गणेश कुमार पोखरेल	लेखा अधिकृत
२	श्री गणेश अर्याल	ईन्जिनियर
३	श्री पदमराज घिमिरे	कार्यक्रम अधिकृत
४	श्री मेघराज बांस्तोला	नायव सुब्बा
५	श्री प्रेम प्रसाद दाहाल	सव-इन्जिनियर
६	श्री नन्दलाल आर्चाय	ना.सु
७	श्री भाष्कर लुईटेल	ना.सु
८	श्री राजेन्द्र प्रसाद पौड्याल	खरिदार
९	श्री सुजता तामाङ्ग	खरिदार
१०	श्री शोभा दाहाल	खरिदार
११	श्री गिता देवी ढुङ्गाना नेपाल	खरिदार
१२	श्री नारायण भट्टराई	असिस्टेन्ट सव-इन्जिनियर
१३	श्री भगेन्द्र थापा	असिस्टेन्ट सव-इन्जिनियर
१४	श्री रोष्ठा कन्दङ्गवा	कम्प्युटर अपरेटर



१५	श्री प्रतिमा कार्की	मुखिया
१६	श्री अंगत मैनाली	मुखिया
१७	श्री शान्ता राय विष्ट	मुखिया
१८	श्री टिकाराम खतिवडा	सवारी चालक
१९	श्री खेमराज नेपाल	सवारी चालक
२०	श्री प्रेम प्रसाद फुयाल	कार्यालय सहयोगी
२१	श्री बालकृष्ण गिरी	कार्यालय सहयोगी
२२	श्री बसन्त ढकाल	कार्यालय सहयोगी
२३	श्री भरत कुसुवार	LSP मानव विकास केन्द्र
२४	श्री कुलदिप गिरी	सामाजिक परिचालक
२५	श्री सुष्माकला तामाङ्ग	सामाजिक परिचालक

### ११६.. सरकारी कार्यालयहरूको नाम, टेलिफोन विवरण

क्र.स.	सरकारी कार्यालय	फोन न.
१	वित्तमोड नगरपालिका	०२३५ ४५९९९/५४०२४४/५४०२४४
२	इलाका हुलाक	०२३४६५३७०
३	यासन्त्रीक कार्यलय (सडक)	०२३५ ४९९७८
४	खाध्य संस्थान	०२३५ ४२०८२
५	मेची यातायात कार्यलय	०२३५ ४६४५०
६	अनारमूनी स्वास्थ्य चौकी	०२३५ ४०४८८
७	नेपाल टेलीकम वित्तमोड	०२३५ ८०९९८
८	इलाका प्रहरी कार्यलय वित्तमोड	०२३५ ४९९००/५४०९००
९	जिल्ला ट्राफिक	०२३५ ४०२९९

### ११७. स्थानीय राजनैतिक दलहरू

क्र.स.	राजनैतिक दलहरू	सम्पर्क व्यक्ति
१	नेपालि काङ्ग्रेस	श्री रामलाल उप्रेती
२	नेकपा एमाले	श्री ज्ञानुराम प्रसाई
३	ए. नेकपा माओवादी	श्री अरुण श्रेष्ठ
४	राप्रपा नेपाल	श्री शंकर प्रसाद रिजाल
५	मधेशीजनाधिकार फोरम	श्री रामु सिंह
६	तमलोपा	श्री अनुत्त सिंह राजवंशी
७	सदभावना पार्टी	श्री डोमलाल राजवंशी
८	संघीय समाजवादी पार्टी	श्री गणेश कुमार शाक्य

९	आदिवासी जनजाति महासंघ नगर समन्वय परिषद	श्री प्रेमराज घिसिङ्
१०.	नेकपा माले	श्री राजन अधिकारी
११	संघीय लिम्बुवान पार्टी	धिमरोज महमद

### ११८. नगरपालिकासंग साभेदारी गरेका संघ संस्थाहरु

क्र.स	संस्थाको नाम	ठेगाना	मुख्य क्रियाकलाप	सम्पर्क व्यक्ति	सम्पर्क नम्बर
१	गैर सरकारी संस्था महासंघ	विर्तामोड ९	गै.स.स.को क्षमता विकास	रुद्र सिटौला	९८५२६७३५९९
२	लोकतान्त्रिक गैर सरकारी संस्था महासंघ	विर्तामोड ६	गै.स.स.को क्षमता विकास	कुमार चुडाल	९८४४६०८९८८
३	मानव विकास केन्द्र	विर्तामोड ६	जिविकोपार्जन, ीन्ट्रम्	भरत कुसुवार	९८४२५९५१७२
४	साहारा नेपाल	विर्तामोड २	विपन्न समुदाय शसक्तिकरण, स्वास्थ्य, ीन्ट्रम्	महेन्द्र गिरी	०२३ ५४११९८
५	एकता महिला सीप विकास कार्यक्रम	विर्तामोड	आय आर्जन तथा महिलाहरुका लागि सीप विकास तालिम	पिंगला गौतम	
६	सामुदायिक महिला विकास केन्द्र	विर्तामोड	सिलाई कटाई तथा बुटक तालिम	निर्मला राजवंशी	९८४२६३४०३१
७	सगरमाथा सामाजिक सेवा केन्द्र	विर्तामोड ९	क्षमता विकास तथा विराट पोखर संरक्षण	अर्जुन पाठक	०२३ ५४२१०८
८	विराट सामुदायिक अध्ययन केन्द्र	विर्तामोड ९	क्षमता विकास, ीन्ट्रम्, खुल्ला दिशा मुक्त अभियान	रुद्र सिटौला	९८५२६७३५९९
९	लाईफलाईन हेल्प ग्रुप	विर्तामोड ६	लागुपदार्थ दुर्व्यसनी सम्बन्धी चेतना तथा उपचार	अर्जुन संग्रौला	०२३ ५४१६५२
१०	नेपाल दलित महिला उत्थान संघ	विर्तामोड	स्वास्थ्य	सुमित्रा गजमेर	
११	महिला मुक्ति अभियान	विर्तामोड	सीप विकास तालिम	राधा सुब्बा	
१२	नेपाल गन्नाई महिला परिषद	विर्तामोड	आय मुलक कार्यक्रम	द्रौपदि गणेश	९८०४९६६०२९
१३	सामुदायिक महिला विकास केन्द्र	विर्तामोड	मानव बेचबिखन नियन्त्रण कार्यक्रम	अम्बिका कटुवाल	०२३ ५४०८५३
१४	सेतो गुराँस बाल विकास सेवा	विर्तामोड १	बाल बालिकाहरुको स्वास्थ्य तथा शारीरिक विकास	कृष्णमाया रिजाल	०२३५४१५०६
१५	शक्ति समूह भूपा	विर्तामोड ६	मानव बेचबिखन	मीरा भट्टराई	९८४२६९८६७४
१६	युवा एकल महिला समूह	विर्तामोड	सचेतना	मैया आचार्य	९८४२७०२४१८
१७	युथ एसोसिएशन अफ नेपाल	विर्तामोड १	एकल महिला क्षमता विकास	कामना श्रेष्ठ	०२३६९२६२५
१८	महिला बालबालिका तथा वातावरण मञ्च	विर्तामोड	स्वास्थ्य, सरसफाई	संगिता रौनियर	९८४२६३९५३८
१९	मेची बहिरा संघ	विर्तामोड	अपांगता भएका व्यक्तिहरुको क्षमता विकास		
२०	महिला मजदुर जागरण केन्द्र	विर्तामोड	महिला सशक्तिकरण, लैंगिक हिंसा	सिता देवि सापकोटा	९८५२६७१९३१

२१	उत्साहित महिला विकास मञ्च	विर्तामोड	सीप मुलक, स्वास्थ्य सम्बन्धी चेतना मुलक	बन्दना भागर	९८४२६६६८७५
२२	सम्बोधन महिला सरोकार केन्द्र	विर्तामोड	हिसां न्यूनिकरण, महिलाहरुको आङ्ग खस्ने समस्या सम्बन्धी चेतना, क्षमता विकास	लक्ष्मी देवि न्यौपाने	९८५२६८०७७५
२३	लक्ष्य फाउण्डेसन	विर्तामोड ७	सुरक्षित वैदेशिक रोजगारी, क्षमता विकास	हिमालय प्रसाई	०२३५४३९४६
२४	नेपाल सामुदायिक विकास प्रतिष्ठान	विर्तामोड	वर्ड फ्लु निकासी पैठारी नियन्त्रण तथा जन चेतना अभिवृद्धि	विष्णु प्र. चुडाल	९८४२६३३९८६
२५	भापा नेत्रहिन संघ	विर्तामोड	नेत्रहिनहरुको क्षमता विकास	द्रोण निरौला	९८४२६२८४७८
२६	एकिकृत विकास प्रतिष्ठान नेपाल	विर्तामोड ३	मानव अधिकार, सुचनाको हक	विष्णु खरेल	९८४१५५०५१३
२७	एकिकृत अपाङ्ग प्रेरणा समूह	विर्तामोड	अपाङ्गता भएका व्यक्तिहरुको क्षमता विकास		०२३५४३४१०
२८	न्यू होप फाउण्डेसन	विर्तामोड ६	लागुपदार्थ दुर्व्यसनी सम्बन्धी सचेतना तथा उपचार		०२३५४४५८६
२९	नेशनल करियर फाउण्डेसन	विर्तामोड ७	क्षमता विकास, अध्ययन अनुसन्धान	हिमालय प्रसाई	९८५२६७४५५३
३०	गौरीशंखर खड्का स्मृती प्रतिष्ठान	विर्तामोड	लक्षित तथा विपन्न समुदाय सशक्तिकरण	सिता कुमारी खड्का	९८४१६८७५४९
३१	नवजागरण बालविकास केन्द्र	विर्तामोड	बाल बालिका शिक्षा तथा छात्रवृद्धि	जनगाथ काफ्ले	९८०४३५५१२७
३२	मानवीय उद्धार सेवा केन्द्र	विर्तामोड	स्वास्थ्य	धन बा. बुढाथोकी	९८४४६६४१९५
३३	नेशाल फ्यूचर फाण्डेसन	विर्तामोड १	सुरक्षित वैदेशिक रोजगारी, क्षमता विकास	निरज निरौला	९८४४६५९३३८
३४	अपाङ्ग बाल शिक्षा सरोकार केन्द्र	विर्तामोड	अपाङ्गता भएका व्यक्तिहरु लक्षित कार्यक्रम	कृष्णदेव दुलाल	
३५	पूर्वेली युवा क्लब	विर्तामोड ६	युवाहरुको क्षमता विकास		
३६	नेपाल रेडक्रस सोसाइटी, उपशाखा विर्तामोड	विर्तामोड	विपद व्यवस्थापन, स्वास्थ्य तथा सरसफाई	सजेस सिवाकोटी	
३७	विरता जेसिज	विर्तामोड १	युवा क्षमता विकास		
३८	नेपाल सन्थाल विकास संघ	विर्तामोड ९	सन्थाल जातिको क्षमता विकास	बडाराम हेमरम	
३९	पुर्नजन्म समूह नेपाल	विर्तामोड १	लागुपदार्थ दुर्व्यसनी सम्बन्धी सचेतना तथा उपचार	राजु गिरी	९८४२७००२९६
४०	उत्पिडित अधिकार मञ्च	विर्तामोड	विपन्न समुदाय सशक्तिकरण	सोम पोर्तेल	९८५२६७७०७
४१	गैर सरकारी संस्था समन्वय समिति	विर्तामोड	गै.स.स क्षमता विकास, LGCDP	हरि कटुवाल	९८४१२५५४२४
४२	ग्रामिण सरोकार समूह	विर्तामोड		तुलसा खरेल	९८४२६५४८७२
४३	सघाउ नेपाल	विर्तामोड		पुजा राजवंशी (खनाल)	९८५२६७९८०१
४४	जेष्ठ नागरिक जिल्ला संघ भापा	विर्तामोड		भवानी प्रसाद दाहाल	९८४२६४९६७१

४५	विराट बहुउद्देश्य विकास समिति	वित्तामोड ९		अर्जुन पाठक	०२३ ५४२९०८
४६	सहयात्रा नेपाल	वित्तामोड		लक्ष्मी प्रसाद कार्की	९८५९०४२७२९

## ११८. नगरपालिकाको भगिनी सम्बन्ध रहेको संस्था

नगरपालिकाको भगिनी सम्बन्ध रहेको कुनै पनि संस्था स्थापना भएको छैन

## १२०. नगरपालिकाको स्थापनाकालदेखि हालसम्मका प्रमुखहरूको विवरण

क्र.स	प्रमुखहरूको नाम	विवरण
१	रुद्र प्र. न्यौपाने	२०७९/०९/२५ देखि २०७९/०४/१८ सम्म
२	रविन्द्र प्र. वस्ती	२०७९/०४/१९ देखि २०७३/०७/२७ सम्म
३	खड्ग बा. कार्की	२०७३/०७/२८ देखि हाल सम्म

## १२१. विगत ३ वर्षको MCPM को स्तर

मूल्याङ्कन गरेको आधार वर्ष:- आ.व. .... / ....

क्र.सं.	सूचक	मापन तालिका	छ	छैन	पुष्ट्याइका स्रोतहरू
१.	योजना तथा बजेट स्वीकृति	चालू आ.व.को बजेट तथा कार्यक्रम गत आ.व.को पौष मसान्तभित्र गाउँ परिषद्बाट स्वीकृत गरेको			
		स्वीकृत गाउँ विकास कार्यक्रमको विवरण माघ मसान्तभित्र जिल्ला विकास समितिमा पठाएको			
२.	वार्षिक प्रगति समीक्षा	गत भन्दा अघिल्लो आ.व.मा गाउँ विकास समितिद्वारा सञ्चालित आयोजना तथा कार्यक्रमको वार्षिक प्रगति समीक्षा गत आ.व.को पहिलो चौमासिक अवधिभित्र सम्पन्न गरेको			
		समीक्षाको उपस्थिति सहितको निर्णय पुस्तिका तयार गरेको			
		समीक्षा भएको मितिले एक महिनाभित्र सोको प्रतिवेदन सहितको जानकारी सम्बन्धित जिल्ला विकास समितिको कार्यालयमा पठाएको			
३.	अनुदानको उपयोग तथा आय-व्ययको अभिलेख	सबै प्रकारका आन्तरिक आय प्राप्त गर्दा आम्दानी रसिद (अनुसूची ९) प्रयोग गरेको			
		दैनिक आय शीर्षकगत कर सङ्कलन खाता (अनुसूची १०) प्रयोग गरेको			
		बैंक नगदी किताब (अनुसूची १७) प्रयोगमा ल्याएको			
		पेशकी खाता (अनुसूची २०) खडा गरी पेशकीको अभिलेख राखेको			
४.	अन्तिम	नेपाल सरकारले उपलब्ध गराउने पुँजीगत अनुदानको रकम चालू प्रकृतिका कार्यमा खर्च नगरेको			
		सूचीकृत लेखापरीक्षक मध्येबाट लेखापरीक्षण गराउनको लागि			

	लेखापरीक्षण	लेखापरीक्षकको नाम स्वीकृतीका लागि सिफारिश गरी गत आ.व को पहिलो चौमासिक भित्र जिल्ला विकास समितिमा पठाएको			
		गत आ.व.भन्दा अघिल्लो आ.व. को सम्पूर्ण आम्दानी-खर्चको अन्तिम लेखापरीक्षण जिल्ला विकास समितिबाट खटाएको लेखापरीक्षकबाट गत आ.व.भित्रै सम्पन्न गराएको			
		लेखापरीक्षणको प्रतिवेदन गाउँ परिषद्मा पेश भै छलफल भएको			
५	जिन्सी व्यवस्थापन	खर्च भएर जाने सबै जिन्सी मालसामानको लगत स्थानीय निकाय आर्थिक प्रशासन नियमावलीको अनुसूची ५० बमोजिमको खातामा राखेको			
		खप्ने सबै जिन्सी मालसामानको लगत स्थानीय निकाय आर्थिक प्रशासन नियमावलीको अनुसूची ५१ बमोजिमको खातामा राखेको			
		आफनो हक भोगको सम्पूर्ण अचल सम्पत्तीको अभिलेख राखेको			
६	सामाजिक सुरक्षा कार्यक्रम	चालू आ.व.मा सामाजिक सुरक्षा भत्ता पाउने व्यक्तिहरूको विवरण अद्यावधिक गरी गत आ.व.को पौष मसान्त भित्र जिल्ला विकास समितिमा पठाएको			
		गत आ.व. मा भत्ता प्राप्त गरेका व्यक्तिहरूको फोटो सहितको अभिलेख प्रमाणित गरी राखे			
		सामाजिक सुरक्षा भत्ता वितरणको लागि जिल्ला विकास समितिबाट पेशकी प्राप्त गरेको मितिले ३५ दिन भित्र पेशकी फस्याटै गरेको			
७	कर्मचारी व्यवस्थापन	ऐनको दफा २४९ बमोजिमको प्रक्रिया पूरा गरी परिषद्बाट दरबन्दी स्वीकृत भएको			
		स्वीकृत दरबन्दीमा नियुक्ति गर्दा प्रशासनिक खर्चको सीमा ननाघ्ने गरी पदपूर्ति समितिको सिफारिसमा नियुक्ति गरेको			
		लोक सेवा आयोगको प्रतिनिधि सहितको उपस्थितिमा पदपूर्ति सम्बन्धी निर्णय गरेको			
		स्वीकृत स्थायी दरबन्दीभन्दा बढि कर्मचारी नियुक्ति नगरेको			
		स्वीकृत स्थायी दरबन्दीमा अस्थायी नियुक्ति नगरेको			

मूल्याङ्कन कार्य गरेको मिति ..... देखि ..... सम्म

.....  
मूल्यांकनकर्ताको दस्तखत

.....  
प्रमाणितकर्ता (गाविस सचिव) को दस्तखत

कनकाइनगरपालिकाका कार्यसम्पादन मापनका सूचकहरू

सूचक नं.	सूचक	मापन तालिका	छ	छैन	पुष्ट्याइका स्रोतहरू
१	सहभागितात्मक गाउँ विकास योजना तर्जुमा	गाउँ विकास कोषमा प्राप्त हुने सबै प्रकारको श्रोतको अनुमान गरेको			
		वडा स्तरीय भेला गरेको			
		एकीकृत योजना तर्जुमा समितिको बैठकबाट गाउँ विकासका आयोजना तथा कार्यक्रमहरूको प्राथमिकता निर्धारण गरेको			
		आयोजनागत/कार्यक्रमगत रुपमा बजेट बाँडफाँड गरेको			
		गाउँ परिषद्बाट स्वीकृत गाउँ विकास योजना गाउँबासीको जानकारीका लागि नगरपालिकाको सूचना पाटी मार्फत एक महिनाभित्र सार्वजनिक गरेको			
२.	निकास र खर्चको अवस्था	गा.वि.स. अनुदान वापत प्राप्त भएको रकम चौमासिक रुपमा निकास माग गरेको			

१०५ || विर्तामोड नगरपालिकाको वस्तुगत विवरण २०७४

		परिषद्बाट स्वीकृत कार्यक्रममा गा.वि.स. अनुदान बापत प्राप्त बजेटको ८० प्रतिशतभन्दा बढि खर्च गरेको			
३.	लक्षित समूह र क्षेत्र विकास कार्यक्रमको बजेट विनियोजन र खर्च	चालु आ.व.का लागि गत वर्षको परिषद्बाट विपन्न वर्गका महिला र बालबालिकाहरूलाई प्रत्यक्ष फाइदा पुग्ने कार्यक्रमका लागि न्यूनतम दश/दश प्रतिशत बजेट विनियोजन गरेको			
		चालु आ.व.का लागि गत वर्षको परिषद्बाट सबै जातजातिका आर्थिक रुपमा विपन्न तथा आर्थिक एवं सामाजिक रुपमा पिछडिएका वर्ग एवं क्षेत्र तथा नेपाल सरकारले सूचना प्रकाशित गरी लक्षित समूह भनी तोकिएका वर्ग एवं समुदायले प्रत्यक्ष फाइदा पाउने कार्यक्रम वा आयोजनाका लागि न्यूनतम पन्ध्र प्रतिशत विनियोजन गरेको			
		माथि १ र २ बमोजिम विनियोजित बजेट आयोजनागत रुपमा बाँडफाँड गरेको			
		चालु आ.व.का लागि गत वर्षको परिषदले कृषि क्षेत्रको विकासका लागि तोकिए बमोजिमको बजेट विनियोजन गरेको			
		माथि १, २ र ४ मा उल्लेखित समूह र क्षेत्रमा गत आ.व.का लागि विनियोजित बजेटको ८० प्रतिशत भन्दाबढि खर्च गरेको			
४.	आयव्ययको विवरण सार्वजनिक	गत आ.व.को आय-व्ययको विवरण चालू आ.व.को श्रावण मसान्त भित्र गाविस कार्यालय, गाविस क्षेत्र भित्रको स्वास्थ्य संस्था र नजिकको विद्यालय समेतको सूचना पाटी मार्फत सार्वजनिक गरेको			
		गत आ.व.को आय व्यय विवरण आ.व. समाप्त भएको ३५ दिन भित्र जिविसमा पठाएको			
		गत आ.व.मा प्रत्येक महिनाको मासिक आय सङ्कलन र खर्च विवरण सूचनापाटी मार्फत सार्वजनिक गरेको			
५.	सामाजिक सुरक्षा कार्यक्रम	गत आ.व.मा भत्ता पाईरहेका व्यक्तिहरू मध्ये मृत्यु भएका वा बसाईसराई भई गएका सबैव्यक्तिहरूको लगत कट्टा गरी अभिलेख अद्यावधिक गरेको			
		गत आ.व.मा सामाजिक सुरक्षा भत्ता प्राप्त गर्ने व्यक्तिहरूको नाम नामेशी सहितको विवरण चालू आ.व.को श्रावण मसान्तभित्र नगरपालिका, स्वास्थ्य संस्था र सार्वजनिक स्थलमा टाँसी सार्वजनिक गरेको			
६.	व्यक्तिगत घटनादर्ता अभिलेख	व्यक्तिगत घटनादर्ता सम्बन्धी ५ वटै दर्ता रजिष्टर अद्यावधिक गरी अभिलेख राखेको			
		सबै घटना दर्ताको लागि (जन्म, मृत्यु, विवाह र बसाईसराईको सूचना फाराम निःशुल्क उपलब्ध गराउने गरेको			
		गत वर्षको व्यक्तिगत घटना दर्ताको विवरण मासिक रुपमा जि.वि.स.मा पठाएको			
		व्यक्तिगत घटना दर्ताको वार्षिक प्रतिवेदन गत आ.व.को वैशाख मसान्तभित्र जि.वि.स.को कार्यालयमा पठाएको			
७.	नगरपालिकाको वस्तुस्थिति विवरण	गा.वि.स.को वस्तुस्थिति विवरण मन्त्रालयले तोकेको ढाँचामा तयार गरेको			
		वस्तुस्थिति विवरण गाउँ परिषद्बाट स्वीकृत भएको			
		अद्यावधिक वस्तुस्थिति विवरण जि.वि.स.को कार्यालयमा पठाएको			
८.	नागरिक वडापत्र	नागरिक वडापत्र सबैले देख्ने र बुझ्ने गरी नगरपालिकाको कार्यालय रहेको भवनमा राखेको			

		नागरिक वडापत्रमा प्रदान गर्ने सेवा र संचालन गर्ने कार्यक्रमका सम्बन्धमा जिम्मेवार कर्मचारी, लाग्ने दस्तुर समय, सेवाग्राहीले अवलम्बन गर्नुपर्ने प्रक्रिया आदि उल्लेख भएको			
९.	सार्वजनिक परीक्षण	सम्पन्न सबै भौतिक पूर्वाधार आयोजनाहरूको सार्वजनिक परीक्षण गरेको			
		८० प्रतिशत वा सो भन्दा बढी भौतिक पूर्वाधारका आयोजनाहरूको सार्वजनिक परीक्षण गरेको			
१०.	जाँचपास फरफारक	सम्पन्न सबै आयोजनाहरूको असार मसान्त भित्र जाँचपास तथा फरफारक भएको			
११.	आन्तरिक स्रोत व्यवस्थापन	चालु आ.व. का लागि गाविसका आन्तरिक आय वृद्धिका लागि आन्तरिक आयको प्रक्षेपण गरेको			
		गतभन्दा अधिल्लो आ.व.को तुलनामा गत आ.व.मा दश प्रतिशतभन्दा बढि बीस प्रतिशतभन्दा कम आन्तरिक आय वृद्धि भएको			
		गत भन्दा अधिल्लो आ.व.को तुलनामा गत आ.व.मा बीस प्रतिशत वा सोभन्दा बढि आन्तरिक आय वृद्धि भएको			
१२.	सार्वजनिक सुनुवाई	एक चौमासिकमा एक पटक पर्ने गरी कम्तिमा दुई वटा सार्वजनिक सुनुवाई गरेको			
		एक पटक मात्र सार्वजनिक सुनुवाई गरेको			
१३.	पेशकी र बेरुजु फछ्यौट	गत आ.व.मा भएको कुल खर्चमा पेशकी बाँकी नभएको			
		गत आ.व.मा भएको कुल खर्चमा पाँच प्रतिशत सम्म पेशकी रहेको			
		गत आ.व. भन्दा अधिल्लो आ.व. सम्मको बाँकी पेशकी मध्ये ७५ प्रतिशत फछ्यौट भएको			
		बेरुजुको अध्यावधिक अभिलेख राखेको			
		कूल बेरुजुमध्ये ७५% वा सो भन्दा बढी फछ्यौट गरेको			

## १२२. विमानस्थलको विवरण

यस नगरपालिकामा कुनै पनि विमान स्थल नभएको । यस नगरपालिकाको दक्षिणमा रहेको भद्रपुर नगरपालिकामा केन्द्रबाट १४ किलोमिटरको दुरीमा विमान स्थल रहेको छ ।

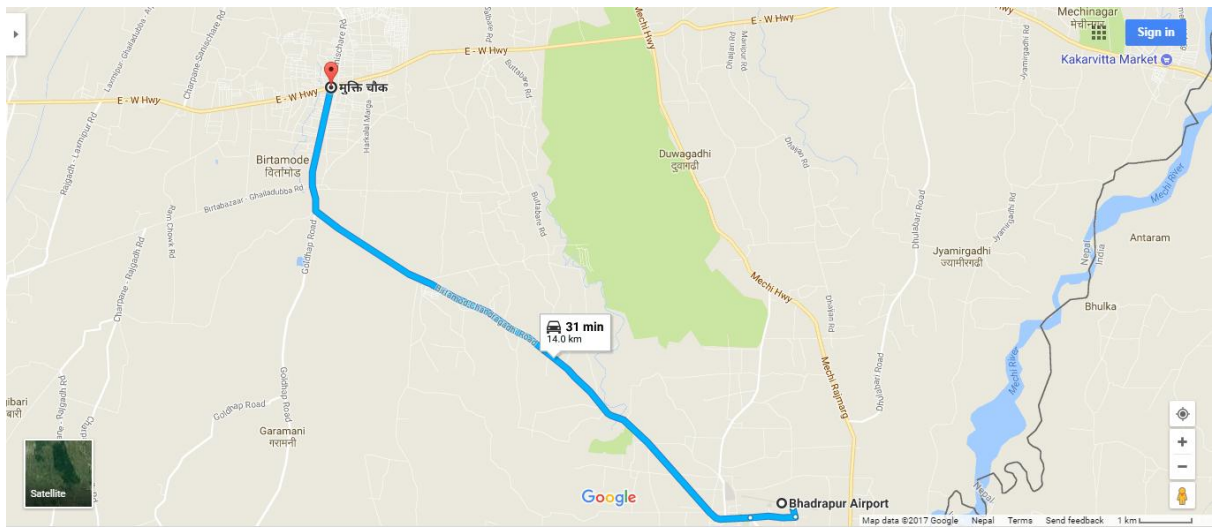

## १२३. शवदाह तथा पशु वधशालाको विवरण

शवदाहका लागि विर्तामोड नगरपालिकामा उपयुक्त स्थान नभएको ले विर्तामोडका अधिकांश शवहरु कनकाइ नगरपालिकामा अवस्थित कनकाई नदीको तटीय क्षेत्र मा भएको आर्यघाटमा लैजाने गर्दछन भने देवनीया खोलाको बुट्टाबारी क्षेत्र, र सोही खोलको गरामनी क्षेत्रमा समेत शवदाह गरिने गरेको पाइन्छ ।

### पशु वधशाला

कृषिथोक बजार, विर्तामोड क्षेत्र, विर्ताबजार, गरामनी, चारपाने क्षेत्रमा स्थापना भएको सामान्य फ्रेस हाउस बाहेक मापदण्ड अनुसारका पशु वधशाला स्थापना भएको छैन ।

## १२४. विशेष व्यावसायिक खेती र उत्पादन हुने मुख्य कृषि बालि

विर्तामोड नगरपालिका क्षेत्रमा विशेष गरी धान, मकै उत्पादन हुने गरेको छ भने माछा पालन, बंगुर पालन तथा केही व्यावसायिक गाइ फार्महरु रहेका छन् ।

## १२५. नगरपालिका क्षेत्रभिन्न रहेका होटलहरुको विवरण

क्र.स.	होटलको नाम	प्रोपाइटर
१	ताप्लेजुड होटल	प्रेमप्रसाद अधिकारी
२	सुरज होटल	मञ्जुकुमारी राई
३	सिता होटल	सुमन श्रेष्ठ
४	संगम स्वीट	दिलीप शर्मा
५	सेसेहाङ्ग होटल	रामकुमार लिम्बु
६	सुनिता फ्रुड एण्ड कोल्ड सेन्टर	हरिप्रसाद दाहाल
७	तपस्या कोल्ड सेन्टर	उमा पोखेल
८	सुजता कोल्ड सेन्टर	मादव तामाङ्ग
९	श्याम मिष्टान्न भण्डार	राजु शर्मा
१०	सिमाना होटल	शंकर प्रसाई
११	रोड किल क्याफे	रमेश खरेल
१२	रमाइलो भापा सेकुवा कर्नर	हरिप्रसाद ओली
१३	रेड पेगोडा खाजा घर	सुरेश उदास
१४	क्वालिटी स्वीट एण्ड फास्ट फुड	त्रिलोकचन्द्र सिन्धी



१५	पाथिभरा स्वीट एण्ड आइसक्रिम पार्लर	सिमा दास
१६	प्रवीन चिया पसल	ग्रहणकुमार राजवंशी
१७	पिस प्वाइन्ट रेष्टुरेन्ट	मेनाज संग्रौला
१८	प्रेम होटल	सुरेन राजवंशी
१९	पाथिभरा कोल्ड सेन्टर	सुनिल कुमार सिंह
२०	प्रदिप कोल्ड सेन्टर	प्रदिप राई
२१	पाथिभरा किचन हाउस	निकीता मित्तल
२२	पाथिभरा होटल एण्ड लज	रविन कार्की
२३	न्यू बाजेको सेकुवा कर्नर रेष्टुरेण्ड एण्ड बार	माया देवी तिवारी घिमिरे
२४	नारायण कोल्ड सेन्टर	नारायणप्रसाद सेलवाल
२५	न्यू अनुरोध होटल	मानबहादुर कार्की
२६	न्यू होटल लाली गुरास	विकास गिरी
२७	न्यू पल्लवी होटल	इन्दीरा पौडेल
२८	न्यू पाथिभरा होटल	माया ढकाल
२९	न्यू पाथिभरा कोल्ड सेन्टर	रमेश खनाल
३०	मनकामना कोल्ड सेन्टर	आरती नेवारनी
३१	मेची होटल एण्ड लज	आरती नेवारनी
३२	मेचीमहाकली होटल	गणेशप्रसाद पोखल
३३	कोपिला कोल्ड सेन्टर	राजेन्द्र पाठक
३४	कार्की कोल्ड सेन्टर	अमृतबहादुर कार्की
३५	कोहीनुर रेष्टुरेण्ड एण्ड सेकुवा कर्नर	भागिरथ पाठक
३६	कुशल खाजा घर	चन्द्रकुमार गिरी
३७	कलकत्ता मष्टान्त भण्डार	पवन शर्मा
३८	क्रिस्टल होटल	कमल संग्रौला
३९	जमुना कोल्ड सेन्टर	राजुकुमार घिमिरे
४०	इलामेली कोल्ड सेन्टर	ढाकाप्रसाद खनाल
४१	होटल न्यू पाथिभरा	कृष्णप्रसाद थपलीया
४२	होटल कोहिनुर	ओमप्रकाश श्रेष्ठ
४३	होटल कमल	कमलसिंह राजवंशी
४४	होटल माउन्ट एण्ड मेची एण्ड लज	दीपेन्द्र योडहाड
४५	होटल कन्दड्वा	धनसरी कन्दड्वा
४६	होटल संजोग	बम्बड्वा राज उदास
४७	होटल मिलेजियो	दीपक कार्की

४८	होटल विनायक	दीपककुमार मण्डल
४९	होटल आनन्द	खिनुमाया श्रेष्ठ
५०	होटल गोविन्द	गोमादेवी श्रेष्ठ
५१	होटल कुसल	छत्रवहादुर श्रेष्ठ
५२	होटल न्यू हेभन ग्रेण्ड	कमलप्रसाद खरेल
५३	गजिन्द्र होटल	मैयादेवी शेर्पा
५४	गंगा होटल	ताराप्रसाद विमली
५५	गणेश स्वीट	रामकुमार शर्मा
५६	इलामेली कोल्ड सेन्टर	ढाकाप्रसाद खनाल
५७	डेजिना होटल	योगराज श्रेष्ठ
५८	दर्गा होटल	विश्वजीत शाह
५९	बिन्दा होटल	लीलाकुमारी सुवेदी
६०	आगन स्वीट एण्ड ट्रेडर्स	सोनी चौधरी
६१	आगन स्वीट फाष्ट फुड पार्लर	निमर्ला दुवेदी

## १२६. बेरोजगारको तथ्याङ्क

बेरोजगारको जनसंख्या			
वार्ड न	पुरुष	महिला	जम्मा
1	1098	1063	2162
2	1484	1962	3455
3	1142	2271	3430
4	1097	1597	2698
5	1120	1909	3034
6	1376	1915	3297
7	656	581	1237
8	553	554	1107
9	790	515	1305
10	690	760	1450
<b>जम्मा</b>	<b>10006</b>	<b>13127</b>	<b>23175</b>

## १२०. सुरक्षा ईकाईहरू

क्र.स.	सुरक्षा ईकाई	ठेगाना
१	इलाका प्रहरी कार्यलय	अनारमुनी
२	जिल्ला ट्राफिक प्रहरी कार्यलय	
३	अस्थाई प्रहरी चौकी	वित्ताबजार
४	अस्थाई प्रहरी चौकी	गरामुनि
५	अस्थाई प्रहरी विट	बुट्टावारी
६	अस्थाई प्रहरी पोष्ट	नयाँ बसर्पाक
७	आर्दश सामुदायिक प्रहरी सेवा केन्द्र	बसर्पाक
८	सुन्दर सामुदायिक प्रहरी सेवा केन्द्र	सुन्दर टोल
९	वित्ता सामुदायिक प्रहरी सेवा केन्द्र	वित्ताबजार

## १२१. सहकारी संस्थाहरूको विवरण

क्र.स	सहकारी संस्थाको नाम	वार्ड	किसिम	महिला सदस्य	पुरुष सदस्य	जम्मा सदस्य	शेयर पुँजी	सम्पर्क नम्बर
१	हाम्रो भेटेनरी सेवा स.सं.लि	८	भेटेनरी	१	२७	२८	५६०,०००	
२	पशुपती मैरीपालन स.सं.लि	२	मौरीपालन	८	१७	२५	२५,०००	
३	पूर्वी पर्यटन स.सं.लि	१	पर्यटन	१५	३४	४९	३५६,०००	
४	सूर्योदय दूध स.सं.लि	१	दुध सहकारी	१६	१८	३४	१,०००,०००	
५	विराट अर्जुन उपभोक्ता स.सं.लि	७	उपभोक्ता	१४६	२११	२११	१,७११,०००	
६	पूर्वाञ्चल स्वास्थ्य स.सं.लि	६	स्वास्थ्य	६	२१	२७	१,००१,७००	
७	बालुवाटार भूमिहिन महिला कृषि स.सं.लि	२	कृषि	२५	०	२५	२५,०००	
८	शान्तीटोल भूमिहिन कृषि स.सं.लि	७	कृषि	१४	११	२५	२५,०००	
९	जनशक्ति कृषि स.सं.लि	७	कृषि	१९	१२	३१	१,५५०,०००	
१०	नोवल कृषि स.सं.लि	७	कृषि	६	१९	२५	६२५,०००	
११	हाम्रो ॐ नमः शिवाय कृषि स.सं.लि	६	कृषि	९	१९	२८	१,३५०,१००	९८४२६३६००
१२	चारपाने साना किसान कृषि स.सं.लि	२	कृषि	४११	२३	४३४	४४२,५००	
१३	विराट कामधेनु महिला कृषि स.सं.लि	३	कृषि					
१४	ग्लोवल कृषि स.सं.लि	६	कृषि	२३७	३४५	५८२	१,२३०,२००	
१५	भिजन कृषि स.सं.लि	६	कृषि	८	१९	२७	१,६८३,१००	
१६	पुर्णीमा कृषि स.सं.लि	६	कृषि				८००,०००	०२३ ५४४८२१

१७	विवेकशिल महिला कृषि स.सं.लि	२	कृषि	१९८	०	१९८	१,५७४,४७३	
१८	उर्वरा कृषि स.सं.लि	२	कृषि				३४१,०००	
१९	शान्तिदिप महिला कृषि स.सं.लि	६	कृषि	७५	०	७५	६५४,०००	
२०	उर्जाशील कृषि स.सं.लि	७	कृषि				३,१८०,०००	
२१	ज्योति कृषि स.सं.लि	४	कृषि				३,१८०,०००	
२२	जनमुक्ति कृषि स.सं.लि	७	कृषि	८७	११३	२००	१,८५५,०००	
२३	समानता कृषि स.सं.लि	२	कृषि	१३३	१०३	२३६	१,०४६,६००	
२४	प्रथम कृषि स.सं.लि	७	कृषि	१०३२	११७२	२२०४	११,६२९,१००	०२३ ५४५२९९, ५४५४९९
२५	रामजानकी कृषि स.सं.लि	१	कृषि				३,४४४,६००	०२३ ५४४२९४
२६	मसले कृषि स.सं.लि	५	कृषि	३१	४१	७२	५२४,१००	
२७	संगालो महिला कृषि स.सं.लि	२	कृषि	५०	०	५०	२८६,४००	
२८	सदावहार महिला कृषि स.सं.लि	१	कृषि	४१	०	४१	४७५,४००	
२९	नयाँ मिलन बचत तथा ऋण स.सं.लि	६	बचत तथा ऋण	६	१९	२५	२५०,०००	
३०	न्यू भिजन बचत तथा ऋण स.सं.लि	६	बचत तथा ऋण	२	२४	२६	६५०,०००	
३१	न्यू जनता बचत तथा ऋण स.सं.लि	६	बचत तथा ऋण	०	२६	२६	३६,०००	
३२	अन्नपूर्ण बचत तथा ऋण स.सं.लि	७	बचत तथा ऋण	९	१६	२५	१२,५००	
३३	गुरुकल्याण बचत तथा ऋण स.सं.लि	६	बचत तथा ऋण	११	१६	२७	३३३,५००	
३४	एक्सिस् बचत तथा ऋण स.सं.लि	६	बचत तथा ऋण	२५	६	३१	१२५,०००	
३५	गरिबी न्यूनिकरण बचत तथा ऋण स.सं.लि	७	बचत तथा ऋण	१३४	१०९	२४३		
३६	परापकारी बचत तथा ऋण स.सं.लि	७	बचत तथा ऋण	८	२५	३३	१६५,०००	
३७	निरन्तर बचत तथा ऋण स.सं.लि	६	बचत तथा ऋण	१०	१५	२५	४००,०००	
३८	आकाश गंगा बचत तथा ऋण स.सं.लि	६	बचत तथा ऋण	१०२	३०७	४०९	७,३६७,९००	
३९	सुनकोशी बचत तथा ऋण स.सं.लि	१	बचत तथा ऋण	७१५	९३६	१६५१	५,२८६,४००	०२३ ५४१४८९
४०	सम्पन्न बचत तथा ऋण स.सं.लि	१	बचत तथा ऋण	१७	१५	३२	२६२,२००	
४१	मां लक्ष्मी बचत तथा ऋण स.सं.लि	७	बचत तथा ऋण	५८६	१०३१	१६१७	५,००८,४००	
४२	आत्म निर्भर महिला बचत तथा ऋण	६	बचत तथा ऋण	१०३	०	१०३	२२३,०००	

	ऋण स.सं.लि								
४३	भवानी महिला बचत तथा ऋण स.सं.लि	६	बचत तथा ऋण	१०१०	०	१०१०	२,५३९,७००		
४४	स्वर्गीक बचत तथा ऋण स.सं.लि	६	बचत तथा ऋण	२९	२६	५५	२६४,८४०		
४५	शिक्षा बचत तथा ऋण स.सं.लि	७	बचत तथा ऋण	३४८	४१५	७६३		०२३ ५४५४६६	
४६	हाम्रो नेपाल बचत तथा ऋण स.सं.लि	७	बचत तथा ऋण	४८२	६१३	१०९५	११,२८३,०००	०२३ ५४४५५५	
४७	वित्ता बचत तथा ऋण स.सं.लि	६	बचत तथा ऋण	३९०	२५९	६४९	८२६,०००		
४८	मातृ भाग्यरेखा बचत तथा ऋण स.सं.लि	६	बचत तथा ऋण	७६	१६७	२४३	९,०७५,५००	०२३ ५४४७२७	
४९	बचत तथा ऋण स.सं.लि	६	बचत तथा ऋण						
५०	बुद्धनगर कल्याणकारी बचत तथा ऋण स.सं.लि	६	बचत तथा ऋण	११९	२०६	३२५	२,०९१,४२६	०२३ ५४४०९४	
५१	शिखर बचत तथा ऋण स.सं.लि	७	बचत तथा ऋण	९०३	११९६	२१६२	७,३४७,३५०	०२३ ५४४३७०	
५२	मानव बचत तथा ऋण स.सं.लि	६	बचत तथा ऋण	२०९	१६४	३७३	५९२,८५०	९८४२६९५१७२	
५३	स्वरोजगार बचत तथा ऋण स.सं.लि	६	बचत तथा ऋण	६८२	८०९	१४९१	५,८७२,७००	०२३ ५४५३५३	
५४	शिक्षक हित बचत तथा ऋण स.सं.लि	७	बचत तथा ऋण	८३	२४३	३२६	५०२,३००	०२३ ५४०२७८	
५५	धौलागिरी बचत तथा ऋण स.सं.लि	६	बचत तथा ऋण	७९४	१०५४	१८४८	७,८२९,६००	०२३ ५४२६६४	
५६	साईराम बचत तथा ऋण स.सं.लि	६	बचत तथा ऋण	८०	१३०	२१०	३७७,७००		
५७	मिलनसार बचत तथा ऋण स.सं.लि	६	बचत तथा ऋण	२६३	५५४	८१७	२,४७१,४००		
५८	माता पाथिभारा बचत तथा ऋण स.सं.लि	१	बचत तथा ऋण				२६०,०००		
५९	जनमैत्री बचत तथा ऋण स.सं.लि	६	बचत तथा ऋण	३८५२	४८१	४३३३	२,६७२,०००	०२३ ५४३१६७	
६०	सिद्धि विनायक बचत तथा ऋण स.सं.लि	७	बचत तथा ऋण				१,२०६,२०५		
६१	दक्षिणकाली बचत तथा ऋण स.सं.लि	६	बचत तथा ऋण	४२	६५	१०७	१,१६५,८००		
६२	उदयशील महिला बचत तथा ऋण स.सं.लि	७	बचत तथा ऋण	१३७५	७५	१४५०	१,६९८,९००	०२३ ५४२६७२	
६३	आवद्ध बचत तथा ऋण स.सं.लि	६	बचत तथा ऋण				३,४३६,३००		
६४	जय नेपाल बचत तथा ऋण स.सं.लि	१	बचत तथा ऋण	८६	८९	१७५	१७५,०००		

६५	सहकर्मी बचत तथा ऋण स.सं.लि	६	बचत तथा ऋण				८९८,८००	
६६	देउराली बचत तथा ऋण स.सं.लि	१	बचत तथा ऋण	६२०	७२६	१३४६	१,७५७,४००	
६७	माँ महेश्वरी बचत तथा ऋण स.सं.लि	७	बचत तथा ऋण				१,२९२,२००	
६८	गौरवशाली बचत तथा ऋण स.सं.लि	६	बचत तथा ऋण	३५४	७७६	११३०	४,९६४,८६२	०२३ ५४०५३७
६९	सुनपाती बचत तथा ऋण स.सं.लि	५	बचत तथा ऋण	१००	२५०	३५०	२७७,८००	
७०	साना मझौला बचत तथा ऋण स.सं.लि	१	बचत तथा ऋण	३७७	६९४	१०७१	७,५७१,७००	०२३ ५४०९७४
७१	समावेशी बचत तथा ऋण स.सं.लि	७	बचत तथा ऋण	५७	५४	१११	१,१४७,९००	
७२	वित्तमोड बचत तथा ऋण स.सं.लि	६	बचत तथा ऋण	१०९	१०८	२१७	१,७०४,९००	०२३ ५४२३८०
७३	सिम्पिक बचत तथा ऋण स.सं.लि	७	बचत तथा ऋण	१६४५	१६९७	३३४२	१४,६६५,७००	०२३ ५४३०७२
७४	पाताल गंगा बचत तथा ऋण स.सं.लि	६	बचत तथा ऋण	२६४	३०९	५७३	१,८०५,१५०	
७५	मयूर बचत तथा ऋण स.सं.लि	६	बचत तथा ऋण				२१२,७००	
७६	संघिय बचत तथा ऋण स.सं.लि	६	बचत तथा ऋण	१०५	२१६	३२१	७८५,१००	
७७	जुनश्रुती बचत तथा ऋण स.सं.लि	६	बचत तथा ऋण	२६५	१९४	४५९	६४५,९००	
७८	नयाँ उज्यालो बचत तथा ऋण स.सं.लि	६	बचत तथा ऋण	२०१	४२१	६२२	२,५६१,०००	
७९	साहारा नेपाल बचत तथा ऋण स.सं.लि	२	बचत तथा ऋण			७२,२६२	१२३,७६०,६००	०२३ ५४११९८
८०	पब्लिक बचत तथा ऋण स.सं.लि	६	बचत तथा ऋण	६३७	४९८	१११५	४,५३०,८००	०२३ ५४४३५९
८१	जनमैत्री बचत तथा ऋण स.सं.लि	६	बचत तथा ऋण	२७०	४१३	६८३	२,६७२,०००	०२३ ५४३१६७
८२	सिद्धार्थ बचत तथा ऋण स.सं.लि	७	बचत तथा ऋण	८८	१४१	२२९	१,७७५,७००	
८३	विराट बचत तथा ऋण स.सं.लि	९	बचत तथा ऋण	८२१	६९६	१५१७	१४,६४९,७००	०२३ ५४०८५३
८४	सम्मनत बचत तथा ऋण स.सं.लि	६	बचत तथा ऋण	१६७	२३५	४०२	६,१०३,५००	
८५	कर्णली बचत तथा ऋण स.सं.लि	७	बचत तथा ऋण	१२३८ ९	३७७०	१६१५९	४१,६०९,२००	०२३ ५४१५२७
८६	सजिलो बचत तथा ऋण स.सं.लि	६	बचत तथा ऋण	१७५	१४५	३२०	४,४७३,८००	०२३ ५४२२५०
८७	सृजनशिल बचत तथा ऋण स.सं.लि	६	बचत तथा ऋण	१११५	२०६८	३१८३	८,४२२,३००	०२३ ५४०३९९

८८	ॐ नमः शिवाय बचत तथा ऋण स.सं.लि	६	बचत तथा ऋण	११६	२८०	३९६	५,२५३,३४५	०२३ ५४३२०७
८९	आकर्षक बचत तथा ऋण स.सं.लि	६	बचत तथा ऋण	११	१६	२७	२७०,०००	
९०	अग्रगमन सम्बृद्धि बहुउद्देश्यीय स.सं.लि	७	बहुउद्देश्यीय	५	२०	२५	२५,०००	
९१	महिला जागरण बहुउद्देश्यीय स.सं.लि	६	बहुउद्देश्यीय				२६,०००	
९२	पौरखी महिला सम्बृद्धि बहुउद्देश्यीय स.सं.लि	६	बहुउद्देश्यीय	२५	०	२५	१,६००,०००	
९३	श्री सहकारी संस्था लि	९	बहुउद्देश्यीय	१०००	१८६४	२८६४	३५१,०५६	
९४	बुट्टबारी महिला बहुउद्देश्यीय स.सं.लि	५	बहुउद्देश्यीय	३६	०	३६	६९,०००	
९५	लक्ष्मी बहुउद्देश्यीय स.सं.लि	७	बहुउद्देश्यीय	३५६	१८१४	२१७०	१७,४४२,८००	०२३ ५४०७३४
९६	सतासी बहुउद्देश्यीय स.सं.लि	७	बहुउद्देश्यीय	१०५९	८६८	१९२७	१४,७०६,९००	०२३ ५४३७२३
९७	संगम नारी बहुउद्देश्यीय स.सं.लि	६	बहुउद्देश्यीय				४१२,२००	
९८	पंचकन्या महिला बहुउद्देश्यीय स.सं.लि	६	बहुउद्देश्यीय	२५०	०	२५०	८५२,४००	
९९	कन्काई बहुउद्देश्यीय स.सं.लि	६	बहुउद्देश्यीय	९७	२७०	३६७	२,६१३,०००	
१००	त्रिनेत्र बहुउद्देश्यीय स.सं.लि	६	बहुउद्देश्यीय	११६	२१३	३२९	१,५१३,९००	०२३ ५४३०३९
१०१	सुन्दर बचत तथा ऋण सहकारी लि.	७	बचत तथा ऋण					

## १२८. एफ.एम/रेडियो/टेलिभिजन स्टेशनहरुको विवरण

क्र.स.	एफ.एम. /रेडियो स्टेशनको नाम	सम्पर्क व्यक्ति	सम्पर्क फोन नं.
१	आँगन एफ.एम.	इन्द्रजित मूखिया	०२३५४५८६६
२	कञ्चनजङ्घा एफ.एम	चन्द्र भण्डारी	०२३५४२६११
३	रेडियो भिजन	गणेश पोखेल	०२३५४५५१३/०२३५४५५१४
४	सनराइज एफ.एम	कुमार भट्टराई	०२३५४४०३३
५	आरम्भ एफ.एम	-	-
६	वित्ता एफ एम	-	-
७	सूर्योदय टेलिभिजन		+977-23545108 / 546308

## आम सञ्चार

क्र.सं.	सार्वजनिक सञ्चारको नाम	ठेगाना	संस्था सम्पर्क व्यक्ति को नाम	सम्पर्क नं	कैफियत
१	पूर्वाञ्चल राष्ट्रिय दैनिक	वित्तमोड १	एकराज गिरी	०२३ ५४१००२	
२	प्रतिदिन राष्ट्रिय दैनिक	वित्तमोड ७	राजेन्द्र गौतम	०२३ ५४३८२०	
३	अर्जुनधारा राष्ट्रिय दैनिक	वित्तमोड ७		०२३ ५४१५५२	
४	न्यू मेची टाइम्स राष्ट्रिय दैनिक	वित्तमोड		०२३ ५४३७१९	
५	पल मासिक	वित्तमोड ७	उमेश राउत	०२३ ५४४५४६	
६	कञ्चनजङ्गा एफ.एम	वित्तमोड ७		०२३ ५४२६११, ५४२६१२	
७	सनराईज एफ एम	वित्तमोड ७		०२३ ५४४००३, ५४०४२२	
८	भिजन एफ एम	वित्तमोड ७		०२३ ५४१६४०	
९	आरम्भ एफ एम	वित्तमोड ६		०२३ ५४५०१७	
१०	वित्त एफ एम	वित्तमोड ६			
११	विराट एफ एम	वित्तमोड ७		०२३ ५४५३११, ५४३१११	
१२	स्पेस लिंक टि.भी	वित्तमोड ७		०२३ ५४२१६५	
१३.	विवेचना दैनिक				
१४.	www.sajhamanch.com				
१५.	www.khabarmanch.com				
१६.	www.jhapaonline.com				
१७.	www.epuranchal.com				
१८.	www.kanchanjungghafm.org				
१९.	www.aamsanchar.com				

## १३०. न्यापारिक फर्महरूको विवरण

किराना पसल	5615	पान पसल	90
कपडा पसल	3165	फोटो फ्रेमिंग पसल	23
खुद्रा चिया पसल	211	सुर्ती चुर खैनी पसल	
गहना पसल	120	रेडिमेड फेन्सी पसल	463
कस्मेटिक पसल	359	सिलाइकटाइ प्रशिक्षण केन्द्र	45
चुरी पसल	330	फलाम पसल	312
इलेक्ट्रोनिक्स पसल (विजुली)	520	साउण्ड सिस्टम	14
मोबाइल पसल	529	सिडी पसल	75
रेडिमेड कपडा पसल	3301	माशु पसल	85
जुत्ता तथा चप्पल पसल	511	सञ्जी तरकारी पसल	345
जुत्ता सोरुम	38	फलफुल पसल	228
धान काटा पसल	45	फर्निसिंग तथा डेकोरेशन पसल	93
उपहार पसल	410	प्लास्टिकक सामग्री पसल	214
बुक तथा स्टेशनरी पसल	60	जिम हाउस	8
भाडाकुडा पसल	240	टेन्ट हाउस	19
कुचो नांग्लो पसल	102	ग्लास हाउस सिसा पसल	28
घुम्ती पसल	1123	धोबी पसल	29
सैलुन	66	ब्युटीपार्लर	102

११६ || वित्तमोड नगरपालिकाको वस्तुगत विवरण २०७४



### १३१. सामुदायिक मेलमिलाप सम्बन्धी समिति गठन र क्रियाकलाप

विवरण प्राप्त नभएको

### १३२. प्राकृतिक श्रोत (खानी/खनिज आदि)

विवरण प्राप्त नभएको

### १३३. पशुपंक्षी/वन्यजन्तुको विवरण

नगरपालिका क्षेत्र भित्र भएका पशु पन्छीको विवरण						
वार्ड न.	गाई	गोरु/बाछा	राँगा भैसी	बाख्रा	बंगुर	कुखुरा
1	1182	74	397	234	3573	1182
2	3265	305	1336	673	4987	3265
3	1255	234	1248	1024	2877	1255
4	1328	119	309	647	7339	1328
5	185	79	304	394	1082	185
6	2433	240	2041	1037	4242	2433
7	1353	152	1418	198	2656.2076	1353
8	611	36	698	193	1181.5249	611
9	1139	118	1472	118	1775.5829	1139
10	1731	438	2282	532	5073.2983	1731
<b>जम्मा</b>	<b>14481</b>	<b>1796</b>	<b>11505</b>	<b>5050</b>	<b>34787</b>	<b>14481</b>

### १३४. सुकुम्वासीको तथ्याङ्क

विवरण प्राप्त नभएको

### १३५. अल्पसंख्यक/सिमान्तकृत वर्गको तथ्याङ्क

वार्ड न.	लोपुन्मुख	सिमान्तकृत	जम्मा
1		८	
2			
3			
4		२२	
5		२४	
6		२४०	
7			
8			
9			
10			
<b>जम्मा</b>			

स्रोत: विर्तामोड नगरपालिका

## १३६. घरभाडामा बस्नेहरुको विवरण

वार्ड	व्यवसायिकप्रयोजन	परिवारव्यवस्थापन	संस्थागत	अध्ययन
1	222	966	2	15
2	371	413	7	19
3	207	323	34	54
4	93	1040	13	100
5	129	1925	53	79
6	14	121	3	8
7	6	22	3	5
8	3	105	5	3
9	2	78	3	10
10	22	86	5	
<b>जम्मा</b>	<b>1069</b>	<b>5079</b>	<b>128</b>	<b>293</b>

## १३७. नगरपालिकाभित्र रहेका विशेष, संरक्षित, स्वायत्त क्षेत्रको विवरण

विवरण उपलब्ध हुन नसकेको

## १३८. नगरपालिका आफैले बनाएका नियम/विनियमहरुको विवरण

- घर निर्माण सम्बन्धी मापदण्ड लागु
- नगरको यातायात योजना

### वित्तमोड नगरपालिका

### योजना तथा भवन निर्माण सम्बन्धी आधारभूत मापदण्डहरु

भवन निर्माणको अनुमति दिने	<ul style="list-style-type: none"> <li>भवन निर्माणको अनुमति दिँदा सम्पूर्ण निर्माणको अनुमति नदिई पहिलो पटक डिपिसि सम्मको मात्र निर्माण अनुमति दिइनेछ । भवन निर्माण मापदण्ड अनुसार सो डिपिसी बनाइएको भए मात्र माथिल्लो तल्लाको निर्माण अनुमति दिइनेछ । प्रक्रिया पूरा गरी निवेदन प्राप्त भएको मितिले १५ दिन भित्र स्थानीय निकायले निवेदन माथी निर्णय दिनेछ ।</li> </ul>
सार्वजनिक निकायले नियम पालना नगरी भवन निर्माण गर्न नहुने	<ul style="list-style-type: none"> <li>निर्माण मापदण्ड विपरित हुने गरी सार्वजनिक निकायले आफ्नो लगानीबाट भवन निर्माण गर्नु हुँदैन । यसो गरेमा भवनको डिजाइन तथा निर्माणमा संलग्न हुने कर्मचारीहरु व्यक्तिगत रुपमा जिम्मेवार हुनेछन् ।</li> </ul>
नक्शा पेश सम्बन्धमा	<ul style="list-style-type: none"> <li>अब उप्रान्त यस नगरपालिका क्षेत्रभित्र निर्माण हुने सबै प्रकारका भवनहरुको नक्शा पेश गर्दा आर्किटेक्चरल नक्शाको साथै NBC पालना गरि तयार गरिएको Detail Structural Drawing समेत पेश गर्नुपर्नेछ । परामर्षदाताबाट पेश हुन आएको नक्शा चेकजाँच गर्दा कुनै कुरा आवश्यक भएमा सुझाव दिइ सच्चाउन लगाउन वा डिजाइन सम्बन्धमा Structural Analysis को Soft/Hard copy माग गर्न वा अन्य जानकारी माग गर्न सक्नेछ तर भवन ऐन २०५५ को दफा ८ अनुसारका (ख) वर्गको भवन निर्माण गर्नुपरेमा Structural Analysis अनिवार्य रुपमा पेश गर्नु पर्नेछ ।</li> </ul>
भवनको उपयोग	<ul style="list-style-type: none"> <li>अब उप्रान्त निर्माण हुने क र ख वर्गका नयाँ भवनहरुमा निर्माण सम्पन्न प्रमाणपत्र नलिइकन कुनै पनि भवनहरु उपयोग गर्न पाइने छैन । तर ग र घ वर्गको भवनको हकमा उपयोगिता परिवर्तन नहुने गरी आंशिक रुपमा सम्पन्न गरी सम्बन्धित निकायको अनुमतिपत्र प्रयोगमा ल्याउन बाधा पुग्ने छैन । साथै निर्माण सम्पन्न प्रमाणपत्र लिइसकेपछि सम्बन्धित निकायहरुको पूर्व स्वीकृति तथा नक्सा पास एवं भवन निर्माण अनुमति विना संरचनाहरुमा परिवर्तन (थपघट) गर्न पाइने छैन ।</li> </ul>

भवनको प्रयोजनका	<ul style="list-style-type: none"> <li>भवन निर्माणको अनुमति तथा नक्सा स्वीकृति जुन प्रयोजनको लागि लिइएको हो सोही प्रयोजनको लागि मात्र उक्त भवनको उपयोग ल्याउनु पर्नेछ । उपयोग परिवर्तन गर्नु परेमा यो संशोधित मापदण्ड, स्वीकृत भूउपयोग योजना भए सो अनुसार र भवन निर्माण संहिताको अधिनमा रही अनिवार्य रूपमा उपयोग परिवर्तन स्वीकृति लिएर मात्र भवन उपयोग गर्न सकिनेछ । कसैले कानूनले तोकेका सम्बन्धित निकाय वा नगरपालिकाको स्वीकृति बिना उपयोगिता परिवर्तन गरेमा नगरपालिकाले उक्त भवनमा जडान भएको विद्युत, खानेपानी, टेलिफोन आदि सार्वजनिक उपयोगिताहरु काट्न सम्बन्धित निकायलाई लेखि पठाउन सक्नेछ साथै यसरी स्वीकृति बिना उपयोगिता परिवर्तन गर्ने व्यक्ति तथा संस्थालाई नगरपालिकाले समेत आफ्नो सेवाबाट वञ्चित गर्न सक्नेछ ।</li> </ul>
माटो परिक्षण गरि भवनको डिजाइन गर्नुपर्ने	<ul style="list-style-type: none"> <li>जतिसुकै तलाका सार्वजनिक र क वर्गका भवन तथा ख वर्गका ३ तला भन्दा अग्ला सबै भवन निर्माण गर्न अनिवार्य रूपमा सहरी विकास मन्त्रालयले जारी गरेको 'माटो परीक्षण निर्देशिका' अनुसार माटो परिक्षण गर्नु पर्नेछ । खानी तथा भूगर्भ विभागले नेपाल राजपत्रमा प्रकाशित गरी निषेध गरेका क्षेत्रमा भवन निर्माण गर्न पाइने छैन ।</li> </ul>
भवन निर्माणको सुपरीवेक्षण	<ul style="list-style-type: none"> <li>क, ख र ग वर्गका भवनहरुको निर्माण स्वीकृतिको लागि निवेदन दिँदा भवनको स्वामित्वकर्ताले भवन निर्माणको सुपरीवेक्षण भवन ऐन २०५५ को दफा ११ (३) अनुसार योग्यता पुगेको प्राविधिकसँग तोकिएको ढाँचामा भएको सम्झौतापत्र समेत समावेश गर्नु पर्नेछ । भवन स्वामित्वकर्ताले चाहेमा यसै नियमानुसार अर्कै प्राविधिक मार्फत् निर्माण सुपरिवेक्षण गराउन सक्नेछ । आफूले सम्झौता अनुसार सुपरिवेक्षण कार्य गर्न नसक्ने भएको अवस्थामा प्राविधिकले सोको सूचना अविलम्ब स्थानीय निकायलाई दिनु पर्नेछ । यस्तो सूचना नदिने प्राविधिकलाई स्थानीय निकायले कालो सूचीमा राख्नेछ ।</li> </ul>
तालिम लिई सूचीकृत भएको कालिगढ वा ठेकेदारले मात्र भवन निर्माण गर्न पाउने	<ul style="list-style-type: none"> <li>आर्थिक वर्ष २०७३/०७४ देखि भूकम्प प्रतिरोधात्मक भवन निर्माण सम्बन्धी आधारभूत तालिम लिई सूचीकृत भएको कालिगढ वा ठेकेदारले मात्र सुपरिवेक्षणको लागि नियुक्त भएको प्राविधिकको रोहवरमा भवन स्वामित्वकर्तासँग द्विपक्षीय सम्झौता गरी भवन निर्माण गर्न पाउनेछ । कालिगढ तथा ठेकेदारहरुले यस्तो तालिम निःशुल्क पाउनको लागि आफुलाई पायक पर्ने स्थानीय निकायमा निवेदन दिन सक्नेछन् ।</li> </ul>
स्वास्थ्य संस्थाहरुको भवन	<ul style="list-style-type: none"> <li>स्वास्थ्य संस्थाहरु जस्तै अस्पताल, नर्सिंग होम, स्वास्थ्य चौकी आदिले सो प्रयोजनका लागि भवन निर्माण गर्दा स्वास्थ्य तथा जनसंख्या मन्त्रालयले निर्धारण गरेको सुरक्षा तथा अन्य मापदण्ड अनुसार भए नभएको यकिन गरेर मात्र भवन निर्माणको अनुमति प्रदान गर्नु पर्नेछ । तर नपाका स्विकृत मापदण्डभन्दा लचिलो हुने गरी उक्त निकायले मापदण्ड निर्धारण गरेमा नपाकै मापदण्ड कायम हुनेछ ।</li> </ul>
शैक्षिक संस्थाहरुको भवन	<ul style="list-style-type: none"> <li>शैक्षिक संस्थाहरुको भवन निर्माण गर्दा अन्य मापदण्डको अलावा शिक्षा मन्त्रालयले तोकिएको मापदण्ड अनुसार भए नभएको यकिन गरेर मात्र भवन निर्माणको अनुमति प्रदान गर्नु पर्नेछ । तर यो मापदण्डभन्दा लचिलो हुने गरी उक्त निकायले मापदण्ड निर्धारण गरेमा यही मापदण्ड कायम हुनेछ ।</li> </ul>
स्थानीय सडकको क्षेत्राधिकार (Right of Way: RoW) र सेटव्याक	<ul style="list-style-type: none"> <li>सडकको क्षेत्राधिकार नगरपालिकाले तोकेबमोजिम हुनुपर्नेछ ।</li> <li>नयाँ निर्माण हुने सडकको क्षेत्राधिकार सो सडकको केन्द्र रेखाबाट न्यूनतम ३ मिटर कायम गर्नु पर्दछ ।</li> <li>सडकका लम्बाई ५० मिटर भन्दा कम भएको खण्डमा सडकको क्षेत्राधिकार ४.८ मिटर कायम गर्न सकिनेछ ।</li> <li>भवन निर्माण गर्न स्वीकृति दिँदा सडक तर्फको न्यूनतम सेटव्याक १.५ मिटर कायम गरिनेछ । तर सटर राख्ने भएमा सडक तर्फको न्यूनतम सेटव्याक २ मिटर कायम गरिनेछ ।</li> </ul>



	<ul style="list-style-type: none"> <li>कुनै पनि बाटोको घुम्ती वा मोडको न्यूनतम अर्धव्यास ३.५ मिटर कायम गरिनेछ ।</li> <li>स्थानीय निकायको क्षेत्र भित्र पर्ने लोकमार्गहरूको छेउमा भवन निर्माण गर्न प्रचलित ऐन नियमहरूको अधिनमा र नगरपालिका क्षेत्रमा स्वीकृत Municipal Transportation Master Plan समेतको अधिनमा भवन निर्माण स्वीकृति दिइनेछ ।</li> </ul>
जग्गा उपयोग प्रतिशत ( Ground Coverage):	<ul style="list-style-type: none"> <li>आवासीय भवन निर्माण गर्न २५० वर्ग मीटर सम्म क्षेत्रफल भएको घडेरीलाई ७०% र सो भन्दा बढीकोलाई ६०% भन्दा बढी नहुने गरी जग्गा उपयोग प्रतिशत - Ground Coverage) स्वीकृति दिइनेछ ।</li> <li>सरकारी, अर्ध सरकारी वा सार्वजनिक भवनहरूलाई निर्माण स्वीकृति दिँदा जग्गा उपयोग प्रतिशत ५०% भन्दा बढी नहुने गरी स्वीकृति दिइनेछ ।</li> </ul>
सँधियार तर्फको सेटब्याक	<ul style="list-style-type: none"> <li>भवनहरूको सँधियार तर्फको न्यूनतम सेटब्याक १.० मीटर हुनु पर्नेछ; भूयाल-ढोका तथा भेन्टिलेटर नराख्ने भए सँधियार तर्फ तथा एउटै किताको जग्गामा स्वीकृति प्राप्त गरी बनिसकेको घर भए सोतर्फ भवन सहिता २०६० को प्रतिकूल नहुने गरी (Seismic Gap छोडेर) टाँसिएको भवन बनाउन दिइनेछ ।</li> <li>मूल-सडक किनारमा भवन निर्माण गर्न स्वीकृति दिँदा बाटोको चौडाईमा सडकको दुवै तर्फको सेटब्याक जोड्दा जति योगफल हुन्छ, सोको २ गुणा भन्दा अग्लो हुने गरी (लाइट-प्लेनलाई छेक्ने गरी) स्वीकृति दिइनेछैन ।</li> </ul>
सीमा पर्खाल निर्माण	<ul style="list-style-type: none"> <li>सीमा पर्खाल निर्माण गर्न स्वीकृति दिँदा साधारणतया १.२ मिटर अग्लो गारो र सो माथी ०.६ मिटर अग्लो जाली राख्ने गरी दिइनेछ । ०.६ मिटर भन्दा अग्लो जाली राखी निर्माण स्वीकृति लिन चाहेमा सम्पूर्ण पर्खालको स्ट्रक्चरल डिजाइन समेत निवेदन साथ पेश गर्नु पर्नेछ । सरकारी वा कूटनीतिक निकायले सुरक्षाको कारण अग्लो पर्खाल लगाउनु पर्ने भएमा गृह मन्त्रालयको सिफारिस सहित सोको स्ट्रक्चरल डिजाइन सहित निवेदन पेश गरेमा स्थानीय निकायले यस्तो पर्खाल लगाउन स्वीकृति दिइनेछ ।</li> </ul>

पानी, विजुली आदि जडान गर्न सिफारिश	<ul style="list-style-type: none"> <li>न्यूनतम एक तलाको निर्माण सम्पन्न प्रमाणपत्र (आंशिक वा पूर्ण लिएको भवनलाई मात्र स्थानीय निकायले पानी, विजुली आदि सार्वजनिक आधारभूत सेवाहरू जडान गर्न सिफारिश दिनेछ ।</li> </ul>
क्यान्टिलेभर, छज्जा वा बार्दली निर्माण	<ul style="list-style-type: none"> <li>भवन निर्माण गर्दा १ मीटर भन्दा लामो क्यान्टिलेभर, छज्जा वा बार्दली निर्माण गर्नु परेमा नक्सा पास वखत सोको समेत डिजाइन पेश गर्नुपर्नेछ । सडकको क्षेत्राधिकार र सेटब्याकमा पर्ने गरी खुडकिला, र्याम्प, भूमिगत ट्याङ्क, पेटी भाप आदी निर्माण गर्न पाइने छैन ।</li> </ul>
भवनको प्लिन्थ उचाइ	<ul style="list-style-type: none"> <li>भवनको प्लिन्थ उचाइ बाटोको अधिकार क्षेत्र तथा तोकिएको सेटब्याकलाई हानी नपुग्ने गरि राख्नु पर्नेछ । सडकको अधिकार क्षेत्र अतिक्रमण गरी खुडकिला, र्याम्प, भूमिगत ट्याङ्क, पेटी भाप आदी राखिएमा भवन निर्माण सम्पन्न प्रमाण पत्र दिन सकिने छैन । यो भन्दा बाहेक गरी निर्माण भएका भवनको निर्माण सम्पन्नको लागी सुपरभाइजर तथा डिजाइनरबाट सिफारिस भएमा निजलाई कालोसूचीमा राखि कारवाहीको लागी सम्बन्धित निकायमा लेखी पठाउन सक्नेछ ।</li> </ul>
भवनको आइसोलेटेड पिलर जग(Isolated Column Footing)	<ul style="list-style-type: none"> <li>भवन सहिता २०६० अनुसारको भवन निर्माण गर्दा जग्गाको सांघ सिमानाबाट न्यूनतम १ मिटर छोडेर मात्र भवनको आइसोलेटेड पिलर जग (Isolated Column Footing) तथा भारवहन वाल निर्माण गर्न पाइनेछ । तर संयुक्त पिलर (Combined Column Footing) लगायतका अन्य इन्जिनियरि प्रविधि प्रयोग गर्न बाधा पर्ने छैन । इन्जिनियरि प्रविधि भन्नाले छिमेकी घडेरी संग संयुक्त पिलर, Strap Beam वा combined footing लगायतका प्रविधिलाइ बुझ्नु पर्नेछ ।</li> </ul>
निर्माण स्वीकृति मान्य हुने अवधि	<ul style="list-style-type: none"> <li>स्वीकृति प्रदान गरिएको मिति देखी २ बर्षको अवधि भित्र निर्माण कार्य सम्पन्न गर्नु पर्नेछ । क र ख वर्गका भवनहरूको हकमा भने प्राविधिक समितिको सिफारिसमा भवन निर्माणको अवधि थप गर्न सकिनेछ ।</li> <li>स्वीकृति प्रदान गरिएको अवधि भित्र निर्माण कार्य सम्पन्न हुन नसकेमा भवनको जति तलाको निर्माण कार्य सम्पन्न भएको छ, सोको निर्माण सम्पन्न प्रमाणपत्र दिइनेछ । यसरी आंशिक निर्माण सम्पन्न प्रमाणपत्र लिइसकेका भवनले थप निर्माण कार्य गर्न</li> </ul>

	<ul style="list-style-type: none"> <li>स्वीकृत प्रदान गरिएको अवधि भित्र निर्माण कार्य सम्पन्न हुन नसकेमा भवनको जति तलाको निर्माण कार्य सम्पन्न भएको छ, सोको निर्माण सम्पन्न प्रमाणपत्र दिइनेछ । यसरी आंशिक निर्माण सम्पन्न प्रमाणपत्र लिइसकेका भवनले थप निर्माण कार्य गर्न पुनः अनुमति लिनु पर्नेछ ।</li> </ul>
सेफ्टी ट्याङ्क	<ul style="list-style-type: none"> <li>प्रत्येक घरमा सेफ्टी ट्याङ्क अनिवार्य रूपमा राख्ने गरी मात्र भवन निर्माण स्वीकृत दिइनेछ ।</li> </ul>
भुईँ क्षेत्रको अनुपात (Floor Area Ratio: FAR):	<ul style="list-style-type: none"> <li>स्थानीय निकायको परिषदले आफ्नो क्षेत्राधिकार भित्र मापदण्ड स्वीकृत गरी लागू गर्दा तोकिएको प्राविधिक समितिको सिफारिसमा FAR कायम गर्न सक्नेछ ।</li> </ul>

### १३८. नगरपालिकाका अवसर, चुनौति र समस्याहरू

क्र. स.	वषयगत क्षेत्रहरू	मुख्य सवाल/मुद्दाहरू	अवसरहरू	चुनौतिहरू
१.१	<b>आर्थिक विकास</b>			
	व्यापारिक केन्द्र	<ul style="list-style-type: none"> <li>वित्तमोड पुर्वकै व्यापारिक केन्द्र भए पनि योजनावद्ध विकास हुन नसक्नु ।</li> <li>औधोगिक, व्यापारिक र बसोबासको निश्चित क्षेत्र नहुँदा बढ्दो सहरी सगै बसोबासको अस्त व्यस्तता</li> </ul>	<ul style="list-style-type: none"> <li>व्यापारिक केन्द्रको रूपमा विकास गर्नसकिने</li> </ul>	<ul style="list-style-type: none"> <li>दीर्घकालिन योजनाको अभाव</li> </ul>
	कृषि	<ul style="list-style-type: none"> <li>कृषकहरूमा क्षमता विकासको कमी</li> <li>उन्नत बीउ बिजनको कमी</li> <li>नयाँ कृषि प्रविधिको कमी</li> <li>सिंचाईको कमी</li> <li>परम्परागत खेती प्रणाली</li> <li>कृषि प्रसार सेवा र सामग्रीहरूको कमी</li> <li>सङ्कलन केन्द्रको अभाव</li> </ul>	<ul style="list-style-type: none"> <li>पानीका श्रोतहरूको उपलब्धता</li> <li>कृषि क्षेत्रको विकासमा विभिन्न संघसंस्था एवं स्थानीय निकायहरूको जोड एवं लगानीमा वृद्धि</li> </ul>	<ul style="list-style-type: none"> <li>कृषिमा एकिकृत अनुदान नीतिको अभाव</li> <li>राजनीतिक अस्थिरता</li> <li>बजारमा सिमित पहुँच</li> </ul>
१.२	गैरकृषिमा आधारित (सीप तथा रोजगारी)	<ul style="list-style-type: none"> <li>सहकारी सम्बन्धी ज्ञानको अभाव</li> <li>कृषि सम्बन्धी दक्ष जनशक्तिको अभाव</li> <li>बेरोजगारी, घरेलु उद्योगको स्थापना हुन नसक्नु</li> <li>परम्परागत सीपको स्तर वृद्धि हुन नसक्नु</li> </ul>	<ul style="list-style-type: none"> <li>युवा स्व:रोजगार कोषको कार्यान्वयन</li> <li>कच्चा पदार्थको उपलब्धता</li> <li>संघसंस्थाहरूको क्रियाशिलता</li> <li>सडक सञ्जाल जोडिएको बजार भएको</li> </ul>	<ul style="list-style-type: none"> <li>श्रोतको अपर्याप्तता</li> <li>राजनीतिक अस्थिरता</li> </ul>

१.३	वन तथा वातावरण	<ul style="list-style-type: none"> <li>■ चेतनाको अभाव</li> <li>■ छाडा चरीचरन</li> <li>■ वृक्षारोपणको अभाव एवं अनियन्त्रित वन फँडानी</li> <li>■ वातावरण संरक्षणका क्रियाकलापहरुको कमी (वृक्षा रोपण, भू-क्षय, आगजनी)</li> <li>■ वन क्षेत्रको संरक्षण एवं सम्वर्द्धनमा कमी</li> <li>■ जडिवुटीहरुको अनियन्त्रित सङ्कलन</li> </ul>	<ul style="list-style-type: none"> <li>■ वन संरक्षणका लागि राष्ट्रिय नीति - वन विकास कार्यक्रम प्रति संघसंस्था तथा स्थानीय निकायहरुको क्रियाशिलता - सामुदायिक वनको अभ्यास</li> </ul>	<ul style="list-style-type: none"> <li>■ नीतिगत पारदर्शिता एवं कार्यान्वयको अभाव</li> <li>■ वन क्षेत्रको अतिक्रमण</li> <li>■ शिक्षाको गुणस्तर</li> </ul>
२	सामाजिक विकास			
२.१	शिक्षा	<ul style="list-style-type: none"> <li>■ अशिक्षा र अज्ञानता</li> <li>■ विद्यालयमा पर्याप्त विषयगत शिक्षकको कमी</li> <li>■ विद्यालयमा अभिभावकको अनुगमन नहुनु</li> <li>■ व्यवस्थित कक्षाकोठा, फर्निचर, स्वच्छ खानेपानी तथा शौचालयको कमी</li> <li>■ पुर्ण बालमैत्री विद्यालय नभएको अवस्था</li> </ul>	<ul style="list-style-type: none"> <li>■ वद्यालय सुधार कार्यक्रम</li> <li>■ शिक्षाको नीतिमा अनुगमन संयन्त्रको व्यवस्था</li> <li>■ बालमैत्री स्थानीय शासन</li> <li>■ शिक्षा क्षेत्रमा लगानी वृद्धि</li> <li>■ शिक्षा प्रति नागरिकहरुको चेतनामा वृद्धि</li> </ul>	<ul style="list-style-type: none"> <li>■ श्रोतको अपर्याप्तता</li> <li>■ शिक्षा नीति कार्यान्वयमा राजनीतिक हस्तक्षेप</li> </ul>
२.२	स्वास्थ्य	<ul style="list-style-type: none"> <li>■ भूगोल र जनसंख्याको आधारमा स्वास्थ्य संस्थाहरु नहुनु</li> <li>■ पानीजन्य रोगहरुको समस्या</li> <li>■ प्रसुति गृहको भवन र उपकरणको अभाव</li> <li>■ गुणस्तरिय र पर्याप्त औषधी र सामग्रीहरुको अभाव</li> <li>■ दक्ष स्वास्थ्यकर्मीको अभाव</li> <li>■ स्वास्थ्य सामग्रीहरुको अभाव</li> <li>■ स्ट्रेचरको अभाव</li> </ul>	<ul style="list-style-type: none"> <li>■ स्वास्थ्य क्षेत्रमा काम गर्ने संघसंस्थाहरुको लगानीमा वृद्धि</li> </ul>	<ul style="list-style-type: none"> <li>■ रोगको महामारी सरकारले नगरपालिकामा वितरण गर्ने औषधीको गुणस्तर</li> </ul>
२.३	दलित, महिला, अपाङ्ग, असहाय, वृद्ध	<ul style="list-style-type: none"> <li>■ जातीय तथा लैङ्गिक विभेद</li> <li>■ स्थानीय सीप प्रवर्द्धनमा अभाव</li> <li>■ लक्षित वर्गको क्षमता विकासको अभाव</li> <li>■ प्रजनन् स्वास्थ्य, छाउपडि तथा</li> </ul>	<ul style="list-style-type: none"> <li>■ लैङ्गिक समानता तथा सामाजिक समावेशीकरण नीति</li> <li>■ स्थानीय निकाय श्रोत परिचालन तथा</li> </ul>	<ul style="list-style-type: none"> <li>■ सचिवहरुको कार्यबोझ - स्थानीय तहमा नीतिहरुको प्रभावकारी</li> </ul>

		<ul style="list-style-type: none"> <li>पाठेघर खस्ने समस्या</li> <li>फरक क्षमता (अपाङ्ग), असहाय र वृद्ध लक्षित कार्यक्रमहरु कार्यान्वयनको कमी</li> <li>लक्षित समुदायका लागि सामुदायिक पूर्वाधारको कम</li> </ul>	<ul style="list-style-type: none"> <li>व्यवस्थापन कार्यविधि २०६९ को कार्यान्वयनको थालनी</li> <li>सामाजिक सुरक्षा नीति</li> </ul>	कार्यान्वयन तथा अनुगमनको अभाव - राजनीतिक हस्तक्षेप
२.४	बालबालिका	<ul style="list-style-type: none"> <li>बालमैत्री सुशासन कार्यक्रमहरु कार्यान्वयनको कमी</li> <li>बालविवाह मुक्त नगरपालिका बन्न नसकेको अवस्था</li> <li>ठोस बालबालिका केन्द्रित योजना नभएको</li> <li>बाल विकास कोषको स्थापना नभएका</li> </ul>	<ul style="list-style-type: none"> <li>बालमैत्री स्थानीय शासन राष्ट्रिय रणनीति</li> <li>सरकारको बालबालिकाको स्पष्ट नीति भएको</li> <li>स्थानीय निकाय श्रोत परिचालन तथा व्यवस्थापन कार्यविधि २०६९ को कार्यान्वयनको थालनी</li> </ul>	राजनीतिक हस्तक्षेप
२.५	सामुदायिक पूर्वाधार	<ul style="list-style-type: none"> <li>दिवा खाजाको लागि भान्सा तथा गोदाम घरको अभाव</li> <li>विद्यालय भवनहरुको अवस्था जीर्ण रहेको</li> <li>सार्वजनिक शौचालयको कमी</li> <li>सामुदायिक भवनको कमी</li> </ul>	<ul style="list-style-type: none"> <li>दातृ निकायहरुको ग्रामीण क्षेत्रमा काम गर्ने चासो बढिरहेको अवस्था - शिक्षा क्षेत्रमा लगानी गर्ने निकायहरुको बढ्दो क्रम</li> </ul>	श्रोतको पर्याप्तता - सामुदायिक भवनहरुको संरक्षण र दीगो व्यवस्थापन
३	जलश्रोत विकास तथा विद्युतिकरण			
३.१	जलश्रोत विकास	<ul style="list-style-type: none"> <li>खानेपानीको अभाव</li> <li>पानीका धारा न्यून र जीर्ण</li> <li>खानेपानी योजनाको मर्मत सम्भार नभएको</li> <li>सिंचाईको कमी</li> <li>सरसफाई सम्बन्धी क्रियाकलापहरुको कमी</li> <li>सिंचाई योजनाहरुको मर्मत सम्भारको कमी</li> <li>ढल निकासको समस्या</li> </ul>	<ul style="list-style-type: none"> <li>पानीका श्रोतहरुको उपलब्धता</li> </ul>	जलवायु परिवर्तन - राजनीतिक अस्थिरता
३.२	विद्युत	<ul style="list-style-type: none"> <li>यस नगरपालिकामा विद्युतको समस्या भएको</li> <li>विजुलीका पोलहरु व्यवस्थित र कमजोर भएको</li> </ul>	<ul style="list-style-type: none"> <li>लोडसेडिङ मुक्त देश हुने कुरामा आशावादी</li> <li>नविकरणीय उर्जा विस्तारमा (अनुदान नीति)</li> </ul>	जल वायु परिवर्तन - ठूलो आयोजनाको लागि श्रोत



		<ul style="list-style-type: none"> <li>विद्युत्त उपयोग गर्ने सबै घरधुरीमा मिटर जडान हुन नसकेको</li> </ul>		
३.३	फोहर मैला व्यवस्थापन	<ul style="list-style-type: none"> <li>शहरीकरण सँगसगै बढ्दो फोहरमैलाको कारण समस्या बढ्दै गएको</li> </ul>	<ul style="list-style-type: none"> <li>फोहरलाई एकिकृत रुपमा व्यवस्थापन गरी यसलाई आर्थिक आयआर्जन सग जोडन सकिने</li> </ul>	श्रोतको पर्याप्तता र विज्ञहरुको अभाव
४	यातायात पूर्वाधार			
४.१	सडक तथा भो.पु.	<ul style="list-style-type: none"> <li>नगरपालिकामा ग्रामीण कृषि सडक निर्माण नभएको</li> <li>खोलै खोला भएको ले पुलको समस्या - कल्वर्टहरुको समेत जीर्ण अवस्थामा रहेको</li> </ul>	<ul style="list-style-type: none"> <li>सरकारी तथा अन्य दातृ निकायहरुको लगानीका लागि प्राथमिकता क्षेत्र</li> <li>स्थानीय श्रोत साधनहरुको उपयोग</li> </ul>	राजनीतिक दवाव - भौगोलिक जटिलता
५	सुशासन तथा अन्य			
५.१	सुशासन	<ul style="list-style-type: none"> <li>नगरपालिकामा अनुगमन सञ्जाल कमजोर भएको</li> <li>योजनामा पारदर्शी रुपमा मूल्याङ्कन नहुनु</li> <li>नगरपालिकामा उपभोक्ता समितिलाई तालिम नहुनु</li> <li>योजनाहरुको सार्वजनिक सुनुवाई र लेखापरीक्षणको कमी</li> <li>लक्षित समुदायको योजना छनौट तथा कार्यान्वयन प्रक्रियामा पहुँचको अभाव</li> <li>नगरपालिकामा क्षमता विकासका क्रियाकलापहरुको कमी</li> </ul>	<ul style="list-style-type: none"> <li>आवधिक योजना बनिरहेको अवस्था</li> <li>स्थानीय निकाय श्रोत परिचालन तथा व्यवस्थापन कार्यविधि २०६९ को कार्यान्वयनको थालनी</li> <li>नगरपालिकाका वडा नागरिक मञ्च र नागरिक सचेतना केन्द्र मार्फत पारदर्शीताका बारेमा सचेतनाका क्रियाकलापहरु सञ्चालन</li> <li>नगरपालिकामा नागरिक वडापत्र व्यवस्थित भएको</li> <li>नगरपालिकाको तथ्याङ्क व्यवस्थित भएको</li> </ul>	विभिन्न संघसंस्थाहरुको आ-आफ्नो नीति र कार्यशैली - राजनीतिक अस्थिरता तथा दवाव



## १४०. नगरपालिकाका विकास सम्भावनाहरू

- क) नागरिका गुनासाहरूलाई चुस्त दुरुस्त बनाउन सूचना प्रविधिको अधिकतम उपयोग गर्न एवं विभिन्न माध्यमबाट विकासका गतिविधिहरूमा राय, सल्लाह, अनुभव आदानप्रदानको प्रणाली को विकास गर्न ।
- ख) E-Governance प्रणालीबाट सेवा प्रवाह गर्न सकिने छ । यसका लागि नगरपालिकाको सेवाहरूलाई व्यवस्थापन सूचना प्रणाली (MIS), E-Banking , अनलाइन सेवा प्रदान गर्न सकिने छ ।
- ग) विर्तामोड नगरपालिकाका सबै सडक पुर्वाधारहरू सडक मापदण्डको रूपमा विस्तार गरी योजनबद्ध सहरी विकासको सम्भावना रहेको छ ।
- ङ) यस नगरपालिका वित्र पर्ने विराट पोखर क्षेत्रलाई धार्मिक पर्यटकीय क्षेत्रको रूपमा विकास गर्न सकिने सम्भावना रहेको छ ।
- छ) यहाँका सामुदायिक विद्यालयमा सञ्चालन भइरहेका क्याम्पसलाई सुविधा सम्पन्न बनाई अन्य प्राविधिक विषयमा स्नातकोत्तर कक्षा सञ्चालन गर्न सकिने सम्भावना रहेको छ ।
- ज) स्तरीय अस्पताल सहित योग, ध्यान, प्राकृतिक चिकित्सा, आयूर्वेदको उपयोगबाट सर्वाङ्गण स्वास्थ्य केन्द्रको नगरपालिकालाई विकास गर्न सकिने छ ।
- झ) एकिकृत कृषि प्रणालीबाट कृषिको व्यवसायीकरण, उत्पादनको औद्योगिकीकरण कार्यक्रम सञ्चालन गर्न सकिने सम्भावना रहेको छ ।
- ञ) जैविक विषदीकोव्यवसायिक उत्पादन गर्न सकिने र अन्य औद्योगिक र व्यापारिक केन्द्रको रूपमा विकास गर्न सकिने ।
- ट) डोमलाल रंगशालालाई क्षेत्रीय स्तरको रंगशालाको रूपमा विकास गरी व्यावसायिक खेलकुद संस्थाको रूपमा विकास गरी जिल्लाकै पहिचानयुक्त स्थानको रूपमा विकास गर्न सकिन्छ ।
- ड) सबै वडाहरूको विशेष केन्द्रहरूमा निशुल्क वाइफाई सहितको उच्च गतिको इन्टरनेट सेवा उपलब्ध गराउन सकिन्छ ।
- ढ) स्वास्थ्य र शिक्षाको हवको रूपमा विर्तामोडलाई विकास गर्न सकिने ।

१४१. स्थानीय निर्वाचन २०७४ बाट विर्तामोड नगरपालिकामा निर्वाचित प्रतिनिधिहरू

पद	वार्ड	जनप्रतिनिधिको नाम	लिंग	उमेर	राजनीतिक दलको नाम
प्रमुख		ध्रुव कुमार शिवाकोटी	पुरुष	61	नेपाल कम्युनिष्ट पार्टी (एमाले)
उपप्रमुख		पवित्रा देवी महतारा	महिला	46	नेपाल कम्युनिष्ट पार्टी (एमाले)
वडा अध्यक्ष	1	अग्नी प्रसाद पाण्डे	पुरुष	57	नेपाल कम्युनिष्ट पार्टी (एमाले)
महिला सदस्य	1	यमुना देवी आचार्य	महिला	53	नेपाल कम्युनिष्ट पार्टी (एमाले)
दलित महिला सदस्य	1	कमला महारा दर्जी	महिला	44	नेपाल कम्युनिष्ट पार्टी (एमाले)
सदस्य	1	प्रेम कुमार खरेल	पुरुष	51	नेपाल कम्युनिष्ट पार्टी (एमाले)
सदस्य	1	टिका प्रसाद संग्रौला	पुरुष	39	नेपाल कम्युनिष्ट पार्टी (एमाले)
वडा अध्यक्ष	2	नगेन्द्र प्रसाद संगौला	पुरुष	46	नेपाल कम्युनिष्ट पार्टी (एमाले)
महिला सदस्य	2	तारा भट्टराई	महिला	38	नेपाल कम्युनिष्ट पार्टी (एमाले)
दलित महिला सदस्य	2	नीता घतानी	महिला	29	नेपाल कम्युनिष्ट पार्टी (एमाले)
सदस्य	2	उपेन्द्र पराजुली	पुरुष	61	नेपाल कम्युनिष्ट पार्टी (एमाले)
सदस्य	2	किशोर कुमार पौडेल	पुरुष	37	नेपाल कम्युनिष्ट पार्टी (एमाले)
वडा अध्यक्ष	3	भोजराज सिटौला	पुरुष	51	नेपाली काँग्रेस
महिला सदस्य	3	सृष्टी बस्नेत	महिला	40	नेपाली काँग्रेस
दलित महिला सदस्य	3	कुमारी दर्जी	महिला	48	नेपाली काँग्रेस
सदस्य	3	अजय कुमार शाह	पुरुष	41	नेपाली काँग्रेस
सदस्य	3	पूर्ण प्रसाद राजवंशी	पुरुष	35	नेपाली काँग्रेस
वडा अध्यक्ष	4	कुल प्रसाद संग्रौला	पुरुष	62	नेपाली काँग्रेस
महिला सदस्य	4	कवितादेवी डाँगी	महिला	52	नेपाल कम्युनिष्ट पार्टी (एमाले)
दलित महिला सदस्य	4	निर्मला देवी सुनार	महिला	40	नेपाल कम्युनिष्ट पार्टी (एमाले)
सदस्य	4	राहुल कुमार शर्मा	पुरुष	29	नेपाल कम्युनिष्ट पार्टी (एमाले)
सदस्य	4	गंगा प्रसाद प्रसाई	पुरुष	54	नेपाल कम्युनिष्ट पार्टी (एमाले)
वडा अध्यक्ष	5	राजेन्द्र प्रसाद लिङ्गदेन	पुरुष	56	नेपाल कम्युनिष्ट पार्टी (एमाले)
महिला सदस्य	5	भगिरथा आचार्य (घिमिरे)	महिला	47	नेपाल कम्युनिष्ट पार्टी (एमाले)
दलित महिला सदस्य	5	हर्कमाया विश्वकर्मा	महिला	48	नेपाल कम्युनिष्ट पार्टी (एमाले)

सदस्य	5	ढाचाराज कडरीया	पुरुष	42	नेपाल कम्युनिष्ट पार्टी (एमाले)
सदस्य	5	लक्ष्मी प्रसाद बाँस्कोटा	पुरुष	46	नेपाल कम्युनिष्ट पार्टी (एमाले)
वडा अध्यक्ष	6	सूर्य प्रसाद कन्दडवा	पुरुष	55	नेपाली काँग्रेस
महिला सदस्य	6	पवित्रा कोइराला (ढुङ्गाना)	महिला	34	नेपाली काँग्रेस
दलित महिला सदस्य	6	सोभा विश्वकर्मा	महिला	31	नेपाली काँग्रेस
सदस्य	6	पर्शुराम खनाल	पुरुष	48	नेपाली काँग्रेस
सदस्य	6	एन्विन्द्र खत्री	पुरुष	39	नेपाली काँग्रेस
वडा अध्यक्ष	7	गंगा वहादुर भट्टराई	पुरुष	60	नेपाल कम्युनिष्ट पार्टी (एमाले)
महिला सदस्य	7	चन्द्रकला संग्रौला पकुवाल	महिला	43	नेपाल कम्युनिष्ट पार्टी (एमाले)
दलित महिला सदस्य	7	कुमारी सार्की	महिला	38	नेपाल कम्युनिष्ट पार्टी (एमाले)
सदस्य	7	प्रेम प्रसाद थापा	पुरुष	49	नेपाल कम्युनिष्ट पार्टी (एमाले)
सदस्य	7	सूर्य वहादुर लावती	पुरुष	52	नेपाल कम्युनिष्ट पार्टी (एमाले)
वडा अध्यक्ष	8	अजय कार्की	पुरुष	34	राष्ट्रिय प्रजातन्त्र पार्टी
महिला सदस्य	8	इन्दिरा पाण्डे	महिला	39	राष्ट्रिय प्रजातन्त्र पार्टी
दलित महिला सदस्य	8	लक्ष्मी नेपाली दमाई	महिला	35	राष्ट्रिय प्रजातन्त्र पार्टी
सदस्य	8	दिपक भट्टराई	पुरुष	59	नेपाल कम्युनिष्ट पार्टी (एमाले)
सदस्य	8	गंगालाल राजवंशी	पुरुष	48	नेपाल कम्युनिष्ट पार्टी (एमाले)
वडा अध्यक्ष	9	पबित्रा पाठक	महिला	45	नेपाल कम्युनिष्ट पार्टी (एमाले)
महिला सदस्य	9	दील कुमारी राजवंशी	महिला	46	नेपाल कम्युनिष्ट पार्टी (एमाले)
दलित महिला सदस्य	9	संगिता सिवा	महिला	22	नेपाल कम्युनिष्ट पार्टी (एमाले)
सदस्य	9	बालकृष्ण कार्की	पुरुष	42	नेपाल कम्युनिष्ट पार्टी (एमाले)
सदस्य	9	हरि प्रसाद चौलागाई	पुरुष	51	नेपाल कम्युनिष्ट पार्टी (एमाले)
वडा अध्यक्ष	10	दुर्योधन गुरुङ्ग	पुरुष	61	नेपाली काँग्रेस
महिला सदस्य	10	गीता घिमिरे	महिला	37	नेपाल कम्युनिष्ट पार्टी (एमाले)
दलित महिला सदस्य	10	दिपिका सिवा	महिला	25	नेपाली काँग्रेस
सदस्य	10	अर्जुन सिटौला	पुरुष	49	नेपाली काँग्रेस
सदस्य	10	भक्त सिंह राजवंशी	पुरुष	62	नेपाल कम्युनिष्ट पार्टी (एमाले)

१४२. Annex - स्रोत नक्सा



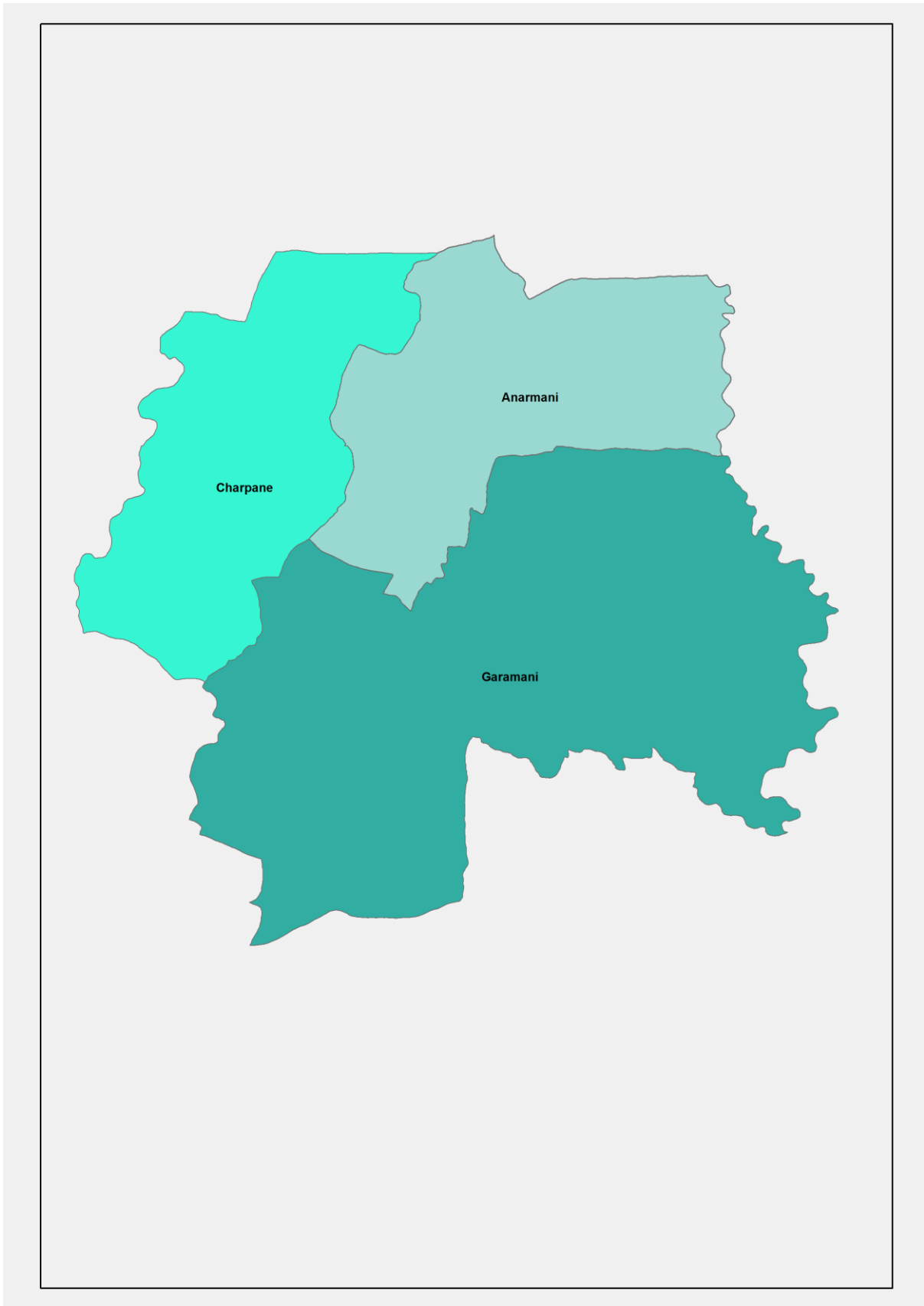

## Birtamode Municipality

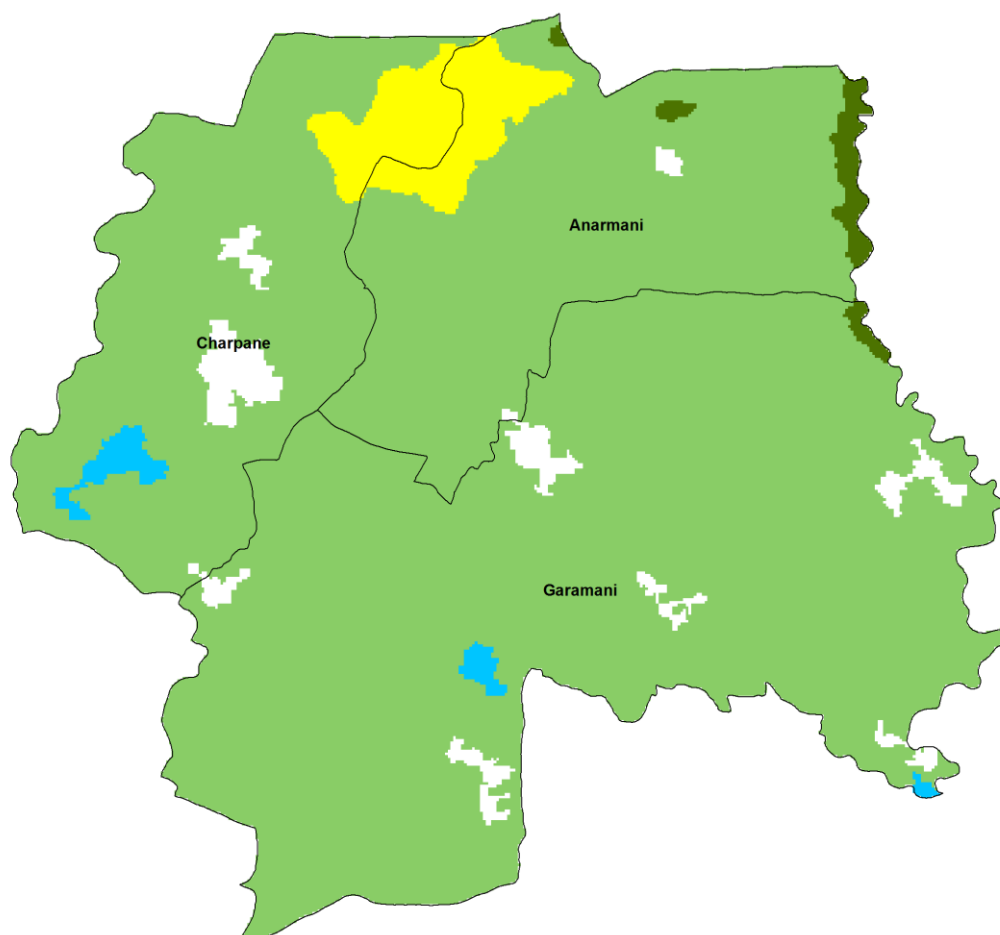

### Legend

- Waterbody
- Forest
- Builtup
- Bare Area
- Agriculture

0 0.5 1 2 3 4 Km